INUNDACION

SUMAN SEIS LOS MUERTOS

crónica
FIRME JUNTO AL PUEBLO
Año XVII - Bs. As., Martes 29 de Abril de 1980 - Nº 5.579 - $ 1.000
RECARGO VIA AEREA $ 50

RECLAME EL SUPLEMENTO EN COLOR PARA LA MUJER

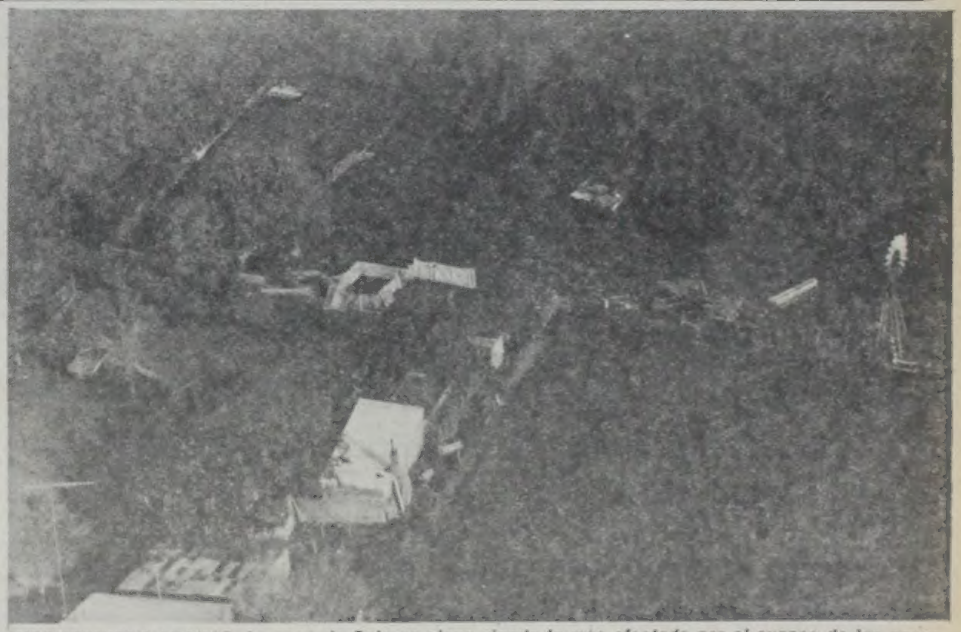

INCONTENIBLE AVANCE. La zona de Dolores sigue siendo la más afectada por el avance de las aguas. Enormes extensiones de sembrados se encuentran totalmente inundadas. Las víctimas suman 6. (Págs. 2-3)

GRECO

Dan a Conocer Decreto Sobre Arresto

Se confirmó esta mañana oficialmente que el presidente y los vicepresidentes 1º y 2º del Banco de los Andes se encuentran detenidos a disposición del Poder Ejecutivo Nacional y de la Justicia Federal, tal como la anticipara CRONICA en anteriores ediciones. La información dice:

"Por decreto 873 del 24 de abril de 1980, el Poder Ejecutivo Nacional dispuso el arresto, a su disposición, de los ciudadanos Héctor Osvaldo Miguel Greco, MI 4.047.367, José Greco, MI 4.128.788, y Jorge Bassil, MI 4.321.090, los que fueron alojados en dependencias de la Policía Federal".

"En la fecha, a requerimiento del juzgado federal Nº 1, secretaría penal B, de Mendoza, se dispuso el traslado de Héctor Osvaldo Miguel Greco y Jorge Bassil a Mendoza a disposición del magistrado interveniente". (Inf. pág. 24).

BANCOS

La Plaza Financiera Sigue Operando con Marcado Rumbo Hacia Total Normalización

• Inform. pág. 24

MARDEL: CAOTICA SITUACION

MAR DEL PLATA, 29 (De nuestro corresponsal).— Llueve intensamente en esta ciudad desde la madrugada de hoy y se agravó la situación creada desde hace varios días por las intensas precipitaciones pluviales que viene soportando la zona. Alrededor de 80 personas evacuadas, cese del suministro eléctrico en distintos sectores, teléfonos incomunicados y anegamientos en los barrios bajos, son los inconvenientes de mayor gravedad que afronta la población. La situación se tornó crítica a medianoche, cuando se produjo la inundación del barrio Villa Lourdes, en la zona portuaria, donde las aguas alcanzaron una altura de metro y medio. La Junta de Defensa Civil declaró el "estado de alerta operativa" en tanto que personal municipal, de bomberos y de la Prefectura Naval procedían a la ayuda de los afectados, mientras gran parte de la ciudad se mantenía sin energía eléctrica. Los agentes de Agua y Energía fueron convocados con urgencia ante los inconvenientes suscitados por la inundación de cámaras subterráneas y caídas de líneas de alta tensión. (Más información Págs. 2-3).

IRAN

Una Grave Denuncia: La Primera Acción Bélica en el Golfo; Bombas en Teherán

• Inform. pág. 9

CATASTROFE: 6 MUERTOS

Más de 3.000 Evacuados; Pérdidas Cuantiosas en las Cosechas y Ganados

LA PLATA, 29 (De nuestro corresponsal).— Por lo menos seis personas murieron, dos resultaron con heridas de consideración al caer una avioneta en Tres Arroyos, más de tres mil evacuados, un número aún no determinado pero muy importante de ganado perdido, y daños incalculables en sembradíos y tierras aptas para cultivo, es el saldo primitivo de las inundaciones que afectan desde hace una semana a la región centro-sudeste de la provincia de Buenos Aires. Las inundaciones provocadas por las intensas lluvias y el posterior desborde de los ríos Salado y Saladillo, de numerosos arroyos y de los canales A, 1, 9, 10, 11 y 12, cubren más de un millón de hectareas en 27 distritos bonaerenses y ahora el desplazamiento de las aguas hacia el mar amenaza con anegar otras ciudades y localidades.

Helicópteros de la Fuerza Aérea y de la policía de la provincia recorren continuamente la zona afectada prestando auxilio a los pobladores aislados por las aguas, mientras las distintas juntas municipales de Defensa Civil alertan a los vecinos de las zonas deprimidas a desplazarse a los lugares altos ante el posible agravamiento de la situación. Practicamente desde el martes de la semana pasada, las aguas anegaron sectores de los partidos de Las Flores, Rauch, General Belgrano, Pila, Saladillo, General Guido, Tapalqué, Lobos, 25 de Mayo, Maipú, General Madariaga, Dolores, Azul, Necochea, General Alvear, Roque Pérez y Tordillo, que abarcan en su conjunto cerca de 110 mil kilómetros.

Como consecuencia directa de lo antedicho, siete rutas fueron cortadas por el torrente y dos ramales del Ferrocarril Roca estan obstruidos. En las últimas horas, según se anunció, se agravó la situación en la ciudad de Azul, donde se debió apelar a la suspensión de las clases, en tanto continúa la lluvia, hecho que complica aún más el desalentador panorama de la zona.

◆ VICTIMAS FATALES

Hasta el momento, seis son las personas que han perecido como consecuencia de la situación. Nelson Gerardo, de 14 años, murió ahogado en la localidad de Ramón Santamarina, igual que el arriero Alberto Funes, junto con otra persona aún no identificada, que fue arrastrada por la corriente, en Pila. También murió ahogado José Luis Brunero, de 18 años, que cayó en una alcantarilla en Juárez, y otro peón rural, aún no identificado, que desapareció bajo las aguas cerca de El Trigo.

La sexta víctima fatal es el agente de policía Néstor Egañiz, casado, padre de tres hijos menores, que murió alcanzado por un rayo, en la ruta 3, en el deslinde de los partidos de Juárez y Gonzales Chaves. Egañiz operaba el equipo de radio de un patrullero cuando un rayo fue atraído por la antena. Los heridos son el piloto Tomás Fuch y el cronista Hugo Rubén Ceretti, quienes sobrevolaban la zona de Tres Arroyos cuando la avioneta rozó un cable de alta tensión en proximidades de La Garma, precipitándose a tierra. La máquina se destrozó, en tanto Fuch sufrió heridas cortantes en el rostro y el periodista se fracturó un brazo.

En algunos sectores de la provincia continuaba lloviendo esta mañana, en tanto que en otros la precipitación se había transformado en una espesa llovizna, tan peligrosa como la lluvia. Los registros señalan que en algunas localidades el agua caída alcanza los 500 milímetros, superando las cifras de los años 1942, 1955 y 1978, épocas en las que se sucedieron inundaciones similares a la actual.

En la ciudad de Azul, cuyo ejido urbano se encuentra anegado en más de un 50%, llovieron en las últimas 48 horas 209,2 milímetros y el agua alcanzó en algunas avenidas y calles céntricas, más de un metró y medio de altura, anegando también zonas residenciales. La ruta 3 está cortada en varios sectores, y el destacamento policial en la entrada de la ciudad debió ser evacuado por cuanto se inundó totalmente.

El fenómeno forzó también al cierre de la fábrica militar de explosivos Fanazul, la textil Sudamtex, y la de azulejos San Lorenzo, cuyas instalaciones se vieron afectadas por las aguas y obligó, además, a suspender las actividades en establecimientos escolares.

◆ EN TRES ARROYOS

Más de mil evacuados hay en la zona de Tres Arroyos, donde el avance de las aguas hacia las costas atlánticas es incontenible y ha inundado algunas calles céntricas. Las rutas 228 y 3 quedaron cortadas en tres tramos y se teme que dos puentes, por lo menos, resulten destruidos. El único medio de comunicación entre los poblados vecinos ha vuelto a ser el caballo, que puede desplazarse por los fangosos caminos de tierra. Ayer fueron suspendidas las clases, hasta nuevo aviso, en los ciclos primario y secundario y comenzaron a actuar voluntarios juntamente con los grupos que responden a directivas de la Junta de Defensa Civil. Más de 200 vehículos fueron afectados a la evacuación de los damnificados y se ha iniciado la construcción de barreras de contención y derivación, en la zona de las chacras.

Por otra parte, las autoridades policiales han dispuesto la clausura, en distintos tramos, para la circulación de automóviles, en las rutas nacionales número 3, entre Tres Arroyos y Gonzáles Chaves; en la 228, entre Tres Arroyos y Necochea, y la 85, en el sector comprendido entre Tres Arroyos y Coronel Pringles. También fue cortada, por el avance de las aguas, la ruta provincial 57, a la altura del arroyo El Cacique, partido de Necochea.

Se suspendió el tránsito, además, en la ruta provincial 74, entre Villa Cacique y Benito Juárez; en la ruta 86, entre Juárez y General Lamadrid; en la ruta 76, tramo General Lamadrid y Loma Negra; y ruta 226, sector Olavarría y Bolívar. También debieron cortarse los tramos ferroviarios que unen las ciudades de Azul y Bahía Blanca, del Ferrocarril Roca, donde han cedido los terraplenes.

VERDADERA ODISEA. Una madre conduce a sus hijos a un lugar mas alto. Debieron abandonar su hogar por la crecida y les toca atravesar verdaderas lagunas.

Videla, con Docente

El presidente de la Nación, teniente general Jorge Rafael Videla, atendió varias audiencias en su gabinete de trabajo de la Casa de Gobierno y resolvió varios asuntos que le fueron sometidos a su consideración.

En el transcurso de la jornada matutina, el jefe del Estado conversó con el titular de la Secretaría de Inteligencia de Estado, general de división Carlos Alberto Martínez.

También el teniente general Videla recibió en la sede gubernamental a la doctora **Celina Repetto** conocida matemática, miembro de la Academia de Ciencias Exactas y autora de varios libros de texto.

El primer magistrado felicitó a la visitante quien acaba de cumplir 50 años ininterrumpidos en la docencia.

¡NO PARA DE LLOVER!

Drama: Se Avecinan más Desbordes

DOLORES 29, (De nuestros enviados especiales).— "Se avecina una nueva avalancha, como consecuencia de las nuevas lluvias que está soportando la zona centro-oeste de la provincia de Buenos Aires. Toda el agua de Azul, Olavarría y Tandil, por ejemplo, se volcará lamentablemente hacia la Cuenca del Salado, por lo que, tarde o temprano, deberá pasar por esta zona", así manifestó hoy a CRONICA el intendente de Dolores, señor Pedro Machi. Reiteró en la oportunidad que aún no hay evacuados y que las personas que han abandonado sus hogares en los campos inundados lo hicieron por su cuenta alojándose en casas de familiares o amigos en el casco de la ciudad.

Agregó que "la gran masa de agua se va desplazando por los campos de Dolores hacia la zona de Tordillo. En estos momentos, dijo hoy alrededor de mediodía, debe haber un tercio de los campos inundados y en los próximos dos o tres días es posible que cubra el 50% de las tierras".

Puntualizó finalmente que "el panorama en estos momentos es similar al de días anteriores. El nivel de los canales ha descendido algunos centímetros, a expensas de la inundación de muchos cuarteles del partido". Lo que tratamos, subrayó, es preservar, por todos los medios, las zonas céntrica y suburbana de la ciudad de Dolores".

En una recorrida realizada esta mañana, por este enviado, se pudo constatar que el agua aún no ha superado la altura de la ruta 2, pero que castiga constantemente el terraplén de vías del Ferrocarril Roca el que, en algunas partes, pareciera mostrar algunas fallas. En el Canal A, se nota un leve incremento en el caudal de agua, en tanto que en el Canal 9, se detectaron algunas grietas en la pared de contención que fueron rápidamente taponadas. Igual tarea realiza personal de Hidráulica, taponando las alcantarillas ubicadas en los laterales de la ruta 2.

Rescatan en Los Andes a 26 Arrieros Chilenos

SAN JUAN, 29 (De nuestro corresponsal).— Efectivos pertenecientes al Escuadrón 26 de la X Agrupación de Gendarmería Nacional lograron rescatar a 26 arrieros chilenos que se encontraban aislados en la Cordillera de Los Andes debido a los intensos temporales de nieve. El operativo rescate se dividió en dos partes: En primer lugar se puso a salvo a 20 arrieros y en una segunda etapa a los otros 6.

La tormenta de nieve en esa zona de la Alta Cordillera había dejado un manto que, en algunos lugares, alcanzaba hasta los 7 metros. Los arrieros socorridos fueron trasladados al refugio "Alvarez Condarco", donde se les prestó inmediata atención médica. Un parte oficial indica que todos se encuentran fuera de peligro.

Los gendarmes lograron también reunir a cerca de 5.000 cabezas de ganado menor y 13 de ganado mayor, las que fueron llevadas a un lugar seguro y con bastante pastura. Algunos trabajadores chilenos y el ganado permanecerán en territorio argentino debido a un "contrato de pastura" firmado entre el cónsul chileno de San Juan, **Luis Almarza Varas**, y **Alonso del Carmen Silva**, por el cual se determinaría el lugar y tiempo en que un gran porcentaje de animales menores podrían estar pastando para que, en la época de realizar los arreos, puedan regresar a su país.

MUNICIPALIDAD DE VICENTE LOPEZ

Se comunica a los Sres. Contribuyentes y a la población en general, que atento al accionar de personas inescrupulosas, que invocando la condición de agentes municipales, se presentan en los domicilios de los habitantes del Partido, reclamando el pago de Tributos Municipales, se destaca que esta Municipalidad no posee cobradores a domicilio, ni personas autorizadas a percibir dinero a nombre o por cuenta de ella.

Subtes: sin Anomalías

A raíz de haberse verificado en varias estaciones de las diferentes líneas de subterráneos una serie de irregularidades, las autoridades de dicha empresa, dependiente de la Municipalidad de la Ciudad de Buenos Aires, tomaron una serie de medidas tendientes a erradicarlas.

En el día de la víspera la Empresa Subterráneos de Buenos Aires, emitió un comunicado donde señala que en los últimos tiempos se han comprobado diversas anomalías en el acceso del público usuario de esos servicios, entre los que se consignan manipuleos extraños y la exhibición de credenciales o pases adulterados.

Desde ahora en más, quienes con esas maniobras intenten acceder a los subterráneos se verán ante la "pertinente intervención policial", advierte la empresa, agregando que los organismos competentes han observado y detectado en los últimos tiempos varias anomalías, tales como el manipuleo indebido de los molinetes y la introducción de elementos extraños en las ranuras.

Allanamiento: ¡Higienizar!

Con relación al contenido de una solicitada aparecida en un matutino el viernes último, sobre un procedimiento realizado por la municipalidad metropolitana en el inmueble de la calle Lima 131, 8º piso, departamento "C" se dio a conocer un comunicado.

Señálase que el procedimiento fue realizado por personal de las direcciones de Ecología y Saneamiento, conforme a las previsiones del decreto 1531, del 31 de marzo del corriente año y que la actuación consistió en el allanamiento e higienización total del inmueble.

Dado que el titular del departamento, identificado como Martín Saralegui, se negó a facilitar el acceso, se solicitó la colaboración de efectivos de la Seccional 4ª de la Policía Federal, con lo que pudo concretarse la entrada a la finca, pudiéndose constatar la veracidad de las denuncias recibidas.

Agrega el comunicado que dicha persona se retiró del lugar, cerrando la puerta con llave, una vez concluido el trámite, por lo que la copia del acta levantada a causa de la acción oficial fue adherida al frente de la vivienda.

POR EL ALUVION DE AGUA

SUR: CANCELAN TRENES

Como consecuencia de las inundaciones en el sur de la provincia de Buenos Aires se encuentran suspendidos los servicios de trenes entre Plaza Constitución y Bahía Blanca, Bariloche y Zapala. Asimismo, es condicional el servicio entre esta Capital y la ciudad de Mar del Plata. En este sentido, la empresa Ferrocarriles Argentinos sugirió a aquellos que con motivo del próximo feriado del 1º de Mayo tengan previsto viajar a Mar del Plata tomen en cuenta esta anormalidad en el servicio.

El comunicado de ferrocarriles expresa que "Como consecuencia de las fuertes precipitaciones pluviales que se están produciendo en una vasta zona del sur de la provincia de Buenos Aires se han registrado inundaciones que provocaron cortes de vías, desplazamientos, y socavamientos de terraplenes en diversos sectores de la línea General Roca a partir del pasado 25 del corriente".

"Ferrocarriles Argentinos —agrega— informan que se registran cortes de vías en los sectores Chaz-Ayacucho entre los kilómetros 158 y 236; Olavarría-Bahía Blanca, entre el empalme Querandíes-Stigman, Sierra de la Ventana, Saldungaray, Olavarría y Saavedra en Arroyo Corte y Pigüé.

La nota señala que también se registran inconvenientes en las comunicaciones con Olavarría, en tanto en la zona de Tandil el fenómeno se hace sentir en los sectores Tandil-Tres Arroyos (vías cortadas) entre López y Juárez, y entre Barriou y Tres Arroyos; Tandil-Olavarría, vías cortadas en Vela; Tandil-Fortabat, en estación Parker, con vías inundadas totalmente desde el sábado 26, sector Sevigné-Mar del Plata.

Por lo tanto, el servicio es condicional por inundaciones en la zona de Dolores. Es de hacer notar que el tren 141 "Estrella del Valle" que saliera anteayer de Plaza Constitución con destino a Zapala, llegó a Olavarría con 120 minutos de atraso, siendo cancelado en dicha estación. Asimismo, debieron ser suspendidos otros servicios en el sector afectado por las aguas.

Dos peones comparten el mate y una improvisada carpa, hecha con las varas de un carro y una lona para aguantar las inclemencias del temporal y la crecida que azota el centro bonaerense.

Segunda Jornada de la Asamblea Episcopal

En su segunda jornada de deliberaciones, la asamblea plenaria de la Conferencia Episcopal Argentina, continuó con la elaboración de un documento pastoral en el cual volcarán la opinión de la Iglesia, acerca del Diálogo Político, para responder a una consulta del gobierno militar. La jornada de ayer fue dedicada prácticamente por entero a esa cuestión, una de las más importantes del cónclave que será clausurado el sábado próximo con una breve interrupción pasado mañana, jueves, oportunidad en la que los obispos harán una peregrinación a Luján.

Con relación al documento político, el cardenal Primatesta, titular del Episcopado, afirmó que "habrá una reflexión acerca del tema del Diálogo Político, pero aún no puedo decir si eso se traducirá en un documento público porque ello dependerá de los obispos y del juicio prudencial que se formule". Como se recordará la jerarquía de la Iglesia había decidido un mes atrás considerar en esta asamblea la cuestión del Diálogo iniciado por el gobierno, en razón de haber recibido en aquel momento una carta del presidente Videla.

"Lo que puede anticiparse es que la Iglesia seguirá enfocando la cuestión del Diálogo Político desde el ámbito de su propia misión pastoral y eso, precisamente, constituirá la mejor contribución", dijo el vicepresidente segundo del Episcopado, monseñor Jorge Manuel López, obispo de Corrientes. En coincidencia con la apertura de la asamblea y mientras los obispos continúan con ese análisis, el equipo episcopal para el apostolado de los laicos, hizo público un trabajo titulado "Construir la Comunidad Política", en el que se condensan y correlacionan los principales aspectos doctrinales.

SATISFACCION DE JUSTICIALISTAS ANTE LA ACTITUD DE UN MINISTRO

"Hemos visto con profunda satisfacción la actitud asumida por el ministro de Relaciones Exteriores y Culto de la Nación en relación con la ley provincial por la cual se le adjudicaba en venta tierras públicas", señalan mediante un comunicado los dirigentes del justicialismo metropolitano **Salvador Timpanaro, Paulino Niembro, Mario González, Julio Bárbaro, Eleuterio Cardozo, Serafín Justine, José Manuel Tato, Francisco Campolongo, Luis Aguilar, Francisco Grillo y Carlos Tuozzo.**

Sostienen los dirigentes justicialistas que "es importante que en un régimen republicano la opinión pública conozca cuál es la actuación de sus gobernantes, sobre todo cuando los elementos de contralor que señala la Constitución Nacional y que son producto de la voluntad pública se hallan desde hace cuatro largos años lejos del acceso de la soberanía del pueblo". Y agregan: "Pero queremos dejar constancia que, a pesar de no haberse dicho hasta hoy, si bien el titular de la cartera de Relaciones Exteriores y Culto no se desempeñaba en tal cargo en 1977 en aquel entonces, sí era brigadier de la Fuerza Aérea y cuñado del presidente de la Nación".

◆ ALLENDE OPTIMISTA

SALTA, 29 (De nuestro corresponsal).— El ex presidente provisional del Senado de la Nación, doctor **José Antonio Allende**, manifestó en un reportaje periodístico que "el Diálogo prometido por las Fuerzas Armadas es un paso positivo y saludable del Proceso Nacional, que revela que los argentinos tienen deseos de convivir en paz y el gobierno la posición de no aislarse.

El dirigente Popular Cristiano manifestó además que, "de entre los gobiernos de América, éste es el único que muestra una voluntad de apertura hacia el mundo civil, y no la plantea como una oferta para satisfacer apetencias personales y compartir el poder, sino para conversar sobre temas trascendentes para la República".

DIALOGO: HARGUINDEGUY CONTINUO SUS REUNIONES CON PERIODISTAS

Tal como anunciáramos en anteriores ediciones, el ministro del Interior prosiguió hoy el diálogo con representantes de diarios capitalinos, convocados por orden de antigüedad. A las 16.30 recibió al director de "La Razón", Patricio Peralta Ramos, quien concurrió acompañado por los periodistas Félix Lauro y Fernando Laíño. La directora del diario "Clarín", señora Ernestina Herrera de Noble, acudirá al despacho del ministro a las 18, y posteriormente, a las 19.30, el general Harguindeguy dialogará con **Héctor Ricardo García, director de "CRONICA".**

Durante la jornada de ayer el ministro dialogó, en horas de la mañana, con el director de "La Prensa", Máximo Gainza Paz, y por la tarde con el director de "La Nación", Bartolomé Mitre, a quien acompañó Luis M. Lozzia, periodista a cargo de los editoriales del diario.

Al culminar las deliberaciones, el Ministerio del Interior dio a conocer un comunicado. En el mismo consigna que "en ambas ocasiones, los interlocutores, que habían sido expresamente invitados por el titular de la cartera de Interior, expusieron sus puntos de vista acerca de los temas fundamentales contenidos en las Bases Programáticas del Documento Político.

"Asimismo —continúa— y dadas las características particulares de los interlocutores, el diálogo se extendió a consideraciones generales sobre distintos aspectos vinculados con la legislación de base promulgada, y con la que está en preparación, así como también con los problemas sufridos en el área financiera".

El Diálogo Político continuará mañana, siempre en el Ministerio del Interior. Concurrirán representantes de distintas entidades vinculadas con la actividad rural.

Lo Mató la Foto

CARACAS, 29 (EFE).— Un individuo que estaba robando en una entidad bancaria fue fotografiado por una cámara colocada en un sitio estratégico y ahora deberá cumplir prisión.

El sujeto, identificado como Raúl Alejandro Carrizales, cometió el robo el pasado 31 de marzo con tan mala suerte para él que la cámara funcionó en el momento en que se apropiaba de una gruesa suma de dinero.

En 6 meses LEICESTER le da una profesión.

• PLOMERIA • GAS • RADIO Y T.V. (Color) • CARBURACION • AFINACION • BOBINAJE • ELECTRICIDAD DEL AUTOMOVIL • TORNERIA • CERRAJERIA • INSTALACIONES ELECTRICAS • SOLDADURA ELECTRICA • SERVICE DE ARTEFACTOS ELECTRODOMESTICOS.

Certificados y Títulos avalados únicamente por Escuelas Leicester

Mayo comienzan nuevos Cursos

CABALLITO: Yerbal 133
BELGRANO: Cabildo 3127 — SAN JUSTO: H. Yrigoyen 2589
LINIERS: R. L. Falcón 7115 — SAN MARTIN: Uruguay esq. Belgrano
LANUS: H. Yrigoyen 4155 — SAN FERNANDO: Constitución 33
MERLO: Rivadavia 25728 — FCIO. VARELA: Av. San Martín 363
SAN MIGUEL: Sarmiento 1364 — BOULOGNE: Av. Rolón 2165 (Galería)
ZARATE: Pagola esq. Gral. Paz — TEMPERLEY: Av. Alte. Brown 3327
MORON: Sarmiento 933 — LUJAN: San Martín 1057

ESCUELAS LEICESTER

1 HELADERA
1 TELEVISOR
1 COCINA
Todo por una cuota fija dde. $ 78.000
T.V. COLOR CUOTAS FIJAS $ 78.000
¡¡VEALO EN!!
IRIGOYEN Y ALSINA
GALERIA MAYPA
LOCAL 17 - QUILMES
Frente a la Estación

INQUILINO, ABURRIDO DE ALQUILAR, SE BUSCA

...para vivir POR FIN en su propia casa!!

VIVIENDAS anahí

TIENE PLANES ESPECIALES DE CUOTA FIJA NO INDEXABLE PARA LOS PRIMEROS 350 COMPRADORES

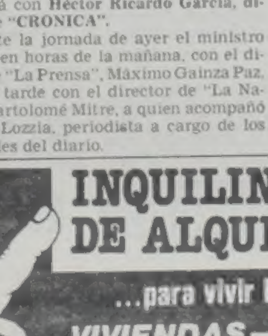

REVOQUE EXTERIOR Y FRENTE DE PIEDRA
AGUA FRIA CALIENTE Y GAS
CAÑOS Y CABLES DE LUZ
VENTANAS CORREDIZAS CON REJAS
COCHERA

DE SU NUEVO MODELO PATAGONIA
pequeño anticipo y 60 cuotas de $ 149.500
CON ENTREGA INMEDIATA

• LINIERS: Cosquín 56 (a mts. de la estación)
• LA PLATA: Calle 44 Nº 329
SAN JUSTO: Av. Prov. Unidas esquina Av. San Martín
• QUILMES: Av. Mitre 1960
• AVELLANEDA: Av. Pavón 524
• BOULOGNE: Yatay 63 (fte. est.)
• CONSTITUCION: Bernardo de Irigoyen 1550 (fte. estac.)
• SARANDI: Av. Mitre 2900
• LOMAS DE ZAMORA: Hipólito Yrigoyen (ex Pavón) 9478
• SAN MARTIN: Bonifacini 66 A MEDIA CUADRA DE BELGRANO

ABIERTO TODO EL DIA
CON EL RESPALDO TECNICO DE LOS PRODUCTOS Eternit
Ciudad de SANTA FE: San Jerónimo esq. Catamarca
ROSARIO: San Martín 1333

Leche: 'El Aumento no Será Suficiente'

PRODUCTORES PIDEN POR UN MERCADO LIBRE

El director de la Sociedad Rural Argentina, Guillermo Alchourón, admitió la posibilidad de que se produzca un ajuste del precio de la leche a nivel productor aunque "tal vez sea inferior a lo que éste necesita", desvirtuando así versiones periodísticas que señalaban que ese sector aspiraba a un determinado aumento de ese valor a partir del próximo 1º de mayo.

En declaraciones radiales, Alchourón dijo que "el problema está en que eso no va a ocurrir en la práctica. El régimen de precios —añadió—, señala en este momento una adecuación más o menos permanente con los precios mayoristas no agropecuarios".

Expresó que "los precios no se establecen en el marco de una fórmula ideal. No hay un sistema de mercado competitivo y libre".

En ese sentido, recordó la existencia de "una usina que tiene una fuerte preponderancia en la zona del Abasto de Buenos Aires, y el Gobierno, a través de la Secretaría de Comercio, un poco le indica el precio a esa usina, y ese precio es el que, en definitiva, va a jugar tanto para la leche a nivel de consumo, como para el que se paga al productor. De modo tal que no se va a producir, a mi modo de ver, ningún incremento como el señalado por aquellas versiones.

Admitió que pueda haber "una adecuación, un ajuste que tal vez sea inferior al que el producto realmente necesita".

Negó que exista una "competencia abierta, que es a lo que los productores aspiramos para que realmente el precio resulte del libre juego de la oferta y la demanda".

◆ ELECCIONES EN LA BOLSA

"No se trata de cambiar nombres u hombres, se trata de reactivar la Bolsa. Nuestro mercado bursátil tiene que ser ágil, límpido, transparente y vital. Tenemos plena confianza en los inversores, los intermediarios y los emisores y estamos seguros de que todos nos acompañarán en esta oportunidad", señaló el candidato de la "Lista Integración" de la Bolsa de Comercio de Buenos Aires, Sebastián Pérez Tornquist, al hablar ayer ante centenares de inversores y miembros de la institución.

Por su parte el ingeniero Mario Fernández Echevarría, consejero y miembro de la mesa directiva de la Bolsa y representante de los inversores, sostuvo que "la Bolsa tiene que ser de los empresarios, inversores y agentes bursátiles, todos mancomunados para el bien de la institución".

A su turno, Federico Peña, tras resumir sus actividades como presidente de la Bolsa de Comercio, informó que la cámara de Inversores fue creada durante su mandato y que fue en su presidencia que se logró que los inversores tuvieran 3 puestos en el consejo directivo en igualdad de condiciones con la Cámara de Sociedades Anónimas que representa a los emisores.

Señaló finalmente que en su presidencia se inspeccionaron sociedades descubriéndose algunas que no existían, se sancionaron sociedades que tenían gran gravitación en la economía de la Argentina y "eso se hizo en defensa de la transparencia del mercado y de los ahorros del público, para que no siguieran siendo engañados con balances falsos o con informaciones deformadas".

CRISIS POR CAVIC

Renunció Ministro en San Juan

SAN JUAN, 29 (De nuestro corresponsal).— El gobierno de esta provincia aceptó la renuncia presentada por el ministro de Economía, Daniel Coria Jofré, como consecuencia de la situación en la industria vitivinícola.

Coria presentó su dimisión luego de mantener reuniones en un esfuerzo por impedir que se dictara un proyecto de ley de privatización de CAVIC.

Fuentes responsables dijeron que la renuncia del titular de Economía guarda estrecha relación con la situación financiera de la industria vitivinícola, a causa de la intervención al Banco de Los Andes.

Entre tanto, la Federación Económica de San Juan, que nuclea a los diversos sectores empresarios y comerciales de la provincia, difundió el texto de las notas que envió al gobernador Zamboni y a otras autoridades provinciales (entre ellas, al renunciante Coria Jofré) reclamando "no innovar" en la situación jurídico institucional de CAVIC **"hasta tanto se aclare la magnitud de la repercusión de los últimos acontecimientos financieros".**

La renuncia de Coria Jofré constituye la tercera crisis en el gabinete de Zamboni, desde que asumió como gobernador el 15 de noviembre de 1978. Desde esa fecha hasta hoy, la provincia tuvo tres ministros de Economía: primero, el doctor Luis María Arostegui, quien al renunciar fue reemplazado por el comodoro (RE) Ricardo Sturla y éste a su vez dimitió y fue sucedido por Coria Jofré en el cargo.

Conocida la renuncia del ministro de Economía, circuló con insistencia el nombre del ingeniero Alberto Vázquez, actual subsecretario de Industria, Comercio y Minería, como uno de los "más firmes" candidatos a reemplazar a Coria Jofré.

ACLAMAN A ARGENTINO

SAN PABLO, Brasil, 29 (SAPORITI).— Una de las atracciones más brillantes del II Festival de Jazz de San Pablo / Montreux, la constituyó la presentación del conjunto que encabeza el bandoneonista argentino Rodolfo Mederos.

Pese a no tener nada que ver con el jazz, la actuación del grupo ha sido considerada por los críticos como una alternativa sumamente interesante y agradable para la diversificación del contexto general.

Mederos, considerado como un seguidor de su compatriota Astor Piazzolla, dio un toque personal a su música que resultó estimulante para un público que lo recibió calurosamente.

EL ESTADO DEBE SER BUEN PERDEDOR

El secretario de Hacienda, Juan Alemann, criticó duramente a los abogados del Estado cuando estos recurren a "subterfugios" para ganar casos que de otra forma, legítimamente, perderían y aseveró que el actual sistema impositivo es claro, cumplible y tiene consenso.

Alemann habló al inaugurarse la nueva sede del Tribunal Fiscal de la Nación, el que, dijo, es "un engranaje necesario para la vigencia de una efectiva justicia en materia impositiva y aduanera".

Asimismo recalcó que "la creación de este Tribunal en sede administrativa ha significado una solución verdaderamente equitativa para los contribuyentes, confiriéndoles un derecho de defensa efectivo frente al poder administrador".

Más adelante dijo que tanto la conducción económica como el Tribunal Fiscal pretenden que **"el sistema impositivo se cumpla y nada más"** pero que, sin embargo, "advierto que a menudo los abogados de la Dirección General Impositiva y de la Aduana extreman su celo y confunden al Estado con una empresa privada".

"Para el privado —agregó— las cuestiones impositivas o aduaneras son exclusivamente de pesos y es lógico que el letrado procure que su cliente pague lo menos posible; para el Estado, en cambio, las cuestiones por las cuales litiga no son de pesos, son de principios".

"Para el Estado —continuó— no es importante ganar un juicio, sino salvar los principios sobre los cuales se asienta el sistema; por ello insisto **que el Estado debe ser buen perdedor y no recurrir a subterfugios que no corresponden".**

El secretario de Hacienda continuó, con su tono admonitorio, advirtiendo que "cuando quien representa al fisco utiliza argumentos de mala fe o busca torcer la recta interpretación de la ley (...) con el solo efecto de no conceder la razón a quien ligítimamente la tiene, causa profunda irritación y crea la imagen de un sistema impositivo injusto".

Sobre la misma base, Alemann dijo que cuando, por caso, de esta forma "la Dirección General Impositiva pierde fuerza cuando realmente la necesita, es decir cuando procede contra evasores importantes y debe proseguir hasta la quiebra o la prisión".

LA RIOJA: RADICAN EMPRESAS

LA RIOJA, 29 (De nuestro corresponsal).— La piedra fundamental de la primera empresa industrial radicada en esta provincia al amparo de la Ley Nacional 22.021 de desarrollo económico de La Rioja, será colocada en el día de hoy.

El acto se cumplirá en el parque industrial de esta ciudad y será presidido por el gobernador de la provincia, comodoro (R) Francisco Federico Llerena y otras altas autoridades provinciales, civiles y militares e invitados especiales.

La instalación de esta empresa industrial Uzal S A, acogida a los beneficios impositivos y fiscales de la Ley 22.021, dará lugar en su planta la fabricación de indumentaria y calzado deportivo.

Para ello invertirá la suma de $ 1.900 millones.

YACYRETA LLAMA A LICITACION

El ente binacional Yacyretá - Apipé informó que llamó a licitación para el diseño, fabricación, montaje y puesta en servicio del equipamiento mecánico y eléctrico para la esclusa de navegación.

La realización de esa obra surge de la necesidad de garantizar la navegabilidad del río Paraná en las obras del proyecto Yacyretá, tanto durante la construcción, como con posterioridad a la finalización de las mismas.

El ente binacional argentino-paraguayo impuso como condición que solo podrán participar en los trabajos consorcios de empresas de las dos naciones asociadas con firmas extranjeras provenientes de países en los que se haya comprometido una línea de crédito para Yacyretá.

crónica Del Gran Buenos Aires

BERAZATEGUI

El Gobierno de la Provincia de Buenos Aires ha ratificado la medida adoptada por el intendente de Berazategui en lo referente a otorgar un plazo improrrogable de cese de funcionamiento a la Industria Química Sudamericana dedicada a la fabricación de ferrita (óxido de hierro) e instalada en la calle 14 y Dardo Rocha.

La planta se encuentra ubicada en la arteria de acceso del Partido y fue instalada hace 28 años careciendo a la fecha de habilitación municipal y con múltiples denuncias de vecinos que arrancan desde su instalación y documentadas con frondosos expedientes.

La producción de ferrite en sus diferentes etapas provoca diversos efluentes que, por deficiencias en la construcción, salen al exterior y llegan a la población vecina. En el proceso de envasamiento, por ser sumamente volátil, la ferrita cubre las zonas aledañas; y en el efluente líquido se observa una fuerte coloración que tiñe todo a su paso. También el vapor que se genera en otra etapa tiñe los árboles y edificios.

Dado que el asesoramiento ofrecido a la empresa no encontró respuesta adecuada se le otorgó hasta el 31 de enero de 1981 para cesar en su actividad, bajo intimación de ser clausurada definitivamente.

GONZALEZ CATAN

En la ciudad de González Catán quedarán inauguradas hoy dieciséis cuadras de pavimento en un acto presidido por el intendente de La Matanza, coronel Félix Camblor.

En la ocasión el jefe comunal anunciará el llamado a licitación de trece cuadras más y la ampliación de la obra en un cincuenta por ciento más, lo que permitirá efectuar trabajos de bacheo y eliminación del cantero central de la calle Simón Pérez.

Las calles comprendidas en la inauguración son: Icalma entre Cnel. Conde y Barrientos y Barrientos entre Icalma y Ruta Provincial Nº 21, tres cuadras; M. Moreno entre Ruta Nº 21 y M. Acosta y Dragones entre Moreno y Larre, cinco cuadras; Gorostiaga entre Ruta Nacional Nº 3 y Correa, dos cuadras; Conde entre Esmeralda e Inca, Inca entre Conde y Barrientos, Barrientos entre Inca y Fournier, seis cuadras.

Los pavimentos se realizan mediante créditos otorgados a través de la Municipalidad por el Banco de la Provincia, lo que permite a los vecinos frentistas afrontar la financiación del pago.

SAN MARTIN

Hasta el 30 de setiembre próximo se extiende el nuevo plazo acordado a las ferias francas que funcionan en el Partido de General San Martín, según lo expresado por Ordenanza Nº 2287 que además encuadra varias recomendaciones y obligaciones para los responsables de los comercios.

Los feriantes deberán cumplir con la obligatoriedad de disponer, en cada circuito donde actúan, de un vehículo adecuado y afectado a la recolección de los residuos que provengan de la feria a fin de ser volcados en el lugar habilitado para el Partido por el Cinturón Ecológico Area Metropolitana Sociedad del Estado (CEAMSE).

La norma legal establece que en cada circuito funcionará, en forma permanente y en el horario de atención al público, una balanza emplazada en uno de los extremos y en lugar visible para uso exclusivo de los adquirentes. El artefacto será controlado periódicamente por los funcionarios de la Municipalidad.

ESTEBAN ECHEVERRIA

La Secretaría de Gobierno, a través de la Dirección de Tránsito de la Municipalidad de ese Partido, informa que se ha logrado reducir de 48 a 24 horas la obtención del registro de conductor, evitando a los solicitantes tener que recurrir a otras dependencias ya que puede realizar todo el trámite en la misma oficina.

El carnet se obtiene sin la intervención de gestores.

'JUBILACIONES DEBEN SER JUSTAS'

Sabemos muy Bien Adónde Queremos ir

SALTA, 29 (De nuestro corresponsal).— El ministro de Bienestar Social, contralmirante (RE) Jorge A. Fraga, arribó a esta ciudad capital, con el objeto de trasladarse a la localidad de Orán, con el fin de dejar inaugurado el centro asistencial modelo "San Vicente de Paul".

En horas del mediodía, el ministro, acompañado de su comitiva, procedió a cortar las tradicionales cintas del citado nosocomio, que es el más importante construido en la zona de frontera, para lo cual se efectuó un aporte de 3.800 millones de pesos para su equipamiento.

En la oportunidad, el contralmirante Fraga señaló que: "Es importante destacar, en primer término, que este hospital que hoy se abre a la población con todos los elementos necesarios para su funcionamiento integral, responde a decisiones adoptadas en el marco de explícitas políticas nacionales de salud."

"Durante muchos años se señaló insistentemente en el país, desde diversos sectores, la necesidad de contar con objetivos y políticas de salud claramente formuladas, que sirvieran de marco de referencia y de orientación a las acciones a desarrollar. Estos planteos estaban ampliamente justificados si se considera la complejidad científico - tecnológica del sector, la magnitud de los recursos que se destinan al mismo y la importancia creciente que la población asigna a los servicios de salud que se expresa en el aumento de la demanda y utilización de los mismos que se registra no solo en la Argentina sino, prácticamente, en todos los países". Con relación a la política implementada por su cartera, expresó el ministro que: "Estas políticas no constituyen una simple expresión de deseos, ni se plantean objetivos utópicos, imposibles de alcanzar, que engendrarían nuevas frustraciones que queremos evitar de todos modos. Constituyen un conjunto de proposiciones y cursos de acción que se apoyan sólidamente en la auténtica realidad nacional y contribuyen, juntamente con otras políticas sectoriales, a ir remodelando, reorganizando la Argentina moderna, libre, pluralista, federal, democrática, en acelerado proceso de desarrollo económico y social, que es el objetivo central del Proceso de Reorganización Nacional".

En la actualidad sabemos que no estamos a salvo de cometer errores, pero tenemos los elementos adecuados para reconocerlos a tiempo y corregirlos porque sabemos muy bien adónde queremos ir, qué objetivos deseamos alcanzar, qué clase de país deseamos construir mediante el esfuerzo mancomunado de todos los argentinos".

Para finalizar el alto funcionario puntualizó que "he aquí el hospital 'San Vicente de Paul' de Orán. Lo declaro oficialmente inaugurado. De aquí en más el nivel de calidad que alcancen sus servicios y su influencia sobre la salud de la población que atienda estará en directa relación no solo con los recursos que el sector público aporte sino, especialmente, con la dedicación y las aptitudes del personal, así como con la respuesta de la comunidad".

Fraga: "Clase Pasiva ya Brindó Esfuerzo al País"

El ministro de Bienestar Social de la Nación, contralmirante (RE) Jorge Fraga, reveló que "el Sistema Previsional (jubilaciones y pensiones) tiene un alto costo debido a la gran cantidad de jubilados nacionales que llegan a 2.250.000" y que **"la clase pasiva ha brindado ya su esfuerzo al país y tiene el derecho de percibir una remuneración justa".**

Fraga efectuó estas declaraciones a los periodistas acreditados ante su cartera al tiempo que apuntó que esa gran cantidad de jubilados se debe entre otras circunstancias a "las jubilaciones tempranas ocurridas en el pasado por causa de la implementación de regímenes de privilegio y demagógicos" y a "la prolongación de la vida, que ha llegado a 70 años en promedio".

Señaló de este modo la relación activos-pasivos, que normalmente debe ser de 5/6 a 1, es de 3/4 a 1 en la actualidad en nuestro país, aunque expresó que "la primera de las causas señaladas anteriormente se ha venido corrigiendo".

Indicó que "hoy la jubilación solo se conoce cuando se han cumplido 60 años para los trabajadores en relación de dependencia, o 65 para los autónomos" (55 y 60 respectivamente para las mujeres).

Reconoció que la cantidad de jubilados aún no ha disminuido y "ello hace al Sistema caro y obliga a un aporte elevado de quienes lo sostienen, o sea los activos. De ahí los valores de 11% y 15% que participan trabajadores y patrones".

Subrayó que independientemente de que se ha mejorado sustancialmente en cuanto a lo que respecta a la administración, pasando de un lapso de un año de trámite para obtener una jubilación a pocos días mediante el sistema llamado de jubilación automática, "no está allí el quid de la cuestión, sino en los aspectos anteriormente señalados".

Sostuvo que bastarán unas pocas cifras para confirmar esta aseveración. "El haber medio de jubilados y pensionados es hoy de 500.000 pesos que multiplicados por los 2.250.000 jubilados nacionales da, mensualmente, la cifra de un billón ciento veinticinco mil millones de pesos, equivalentes a 625 millones de dólares".

"Si se aumenta este valor en un 2% que es el 'total' de los gastos de administración (la ley autoriza un 4%) se llega a 1.147.000 millones de pesos ó 637,5 millones de dólares mensuales. Multiplicando estos valores por 13 (12 meses y aguinaldo) las cifras resultan de 14.917.500 millones de pesos u 8.287,5 millones de dólares", agregó el ministro.

Luego de expresar que las entradas del Sistema son apreciablemente iguales a las salidas "pues no queda mucho margen", dijo que sin embargo es posible esperar que lentamente el Sistema mejore debido "al estricto cumplimiento de las edades prescriptas, la eliminación de regímenes de privilegio, la paulatina disminución de la inflación y fundamentalmente la constante lucha para eliminar las evasiones a la recaudación por los llamados salarios negros y otras formas actuales".

Puntualizó que "un mejoramiento en este sentido significaría seguramente una rebaja en los aportes, lo cual beneficiaría a empleadores y empleados, sin perjudicar a los jubilados que han brindado ya su esfuerzo al país y tienen el derecho de percibir una remuneración justa".

Además, señaló que "aún no se han alcanzado hasta el presente los niveles muchas veces explicitados pero no cumplidos y que prácticamente todo lo que se recauda se transfiere, salvo un 2% de administración a los jubilados".

Finalmente aseguró que podrá haber otros sistemas que puedan ser implementados en el futuro, "pero no existe ninguno que deje de tener un aporte de los activos para los pasivos, o sea una contribución como entrada de fondos y una salida como remuneraciones".

Se Designaron Nuevos Decanos

Se dieron a conocer varios decretos del Poder Ejecutivo, por los que se designan decanos y sustitutos en distintas universidades nacionales y se aceptan dimisiones de autoridades de algunas casas de altos estudios.

El Decreto 856 estableció la designación en la Universidad de Mar del Plata, por el término de 3 años, de las siguientes personas en los cargos de decanos: doctor Manuel Herrada, en la Facultad de Ciencias Económicas y Sociales, ingeniero Adolfo di Marco, en la Facultad de Ciencias Exactas, Naturales y Biológicas y Pedro Néstor Cazeaux, en la Facultad de Derecho, en tanto que el Decreto 855 contempló la designación en la misma universidad y por igual término del ingeniero Ricardo Casanova

El Decreto 819, referido a la Universidad Nacional del Sur, designa por 3 años en los cargos de directores sustitutos en los departamentos que en cada caso se indican a las siguientes personas: doctor Eduardo Martín Gelos, en Ciencias Naturales; doctor Domingo Cvitanovic, en Ciencias Sociales; doctor Lascar Saveanu, en Ciencias Económicas; ingeniero Saúl Augusto Ubici, en Ciencias Agrarias; ingeniero Nelson Eduardo Mazini, en Ingeniería, y profesor Alberto Adelino Suárez, en Ciencias Exactas. En la misma casa de altos estudios el Decreto 818 determinó la designación por 3 años del ingeniero Oscar Arsenio Andrés.

En la Universidad Nacional del Litoral, por el término de 3 años, el Decreto 817 determinó la designación del ingeniero Carlos César José Ordano en el cargo de decano de la Facultad de Agronomía y Veterinaria.

CURSO PARA MEDICOS

El departamento de Docencia de Graduados de la Facultad de Medicina de la Universidad de Buenos Aires anunció que el próximo lunes 5 de mayo dará comienzo el curso sobre "Actualización en Rinología", dirigido por el doctor Jorge Wschwartzman.

Dicho curso tendrá una duración de cuatro jornadas, finalizando el jueves 8 con el tema sobre las "rinosinusopatías alérgicas", a cargo del doctor Alberto Gallacher. La inscripción se realiza en la Facultad de Medicina y el curso se dictará en el hospital Británico de Buenos Aires, sito en la calle Perdriel 74 de esta Capital Federal.

SAN MARTIN: TUCUMANOS PIDEN INVESTIGACION POR AGRAVIOS

SAN MIGUEL DE TUCUMAN, 29 (De nuestro corresponsal).— Ante un insólito agravio contra el General José de San Martín, originado en el pueblo de Corcubión, región de Galicia, España, donde el ayuntamiento decidió comunicar al embajador argentino que retirara un busto del Libertador de América, los directivos del Instituto Cultural Sanmartiniano de Tucumán solicitaron que se investigue la veracidad del hecho.

Según versiones periodísticas, mediante una iniciativa de un concejal socialista, la citada población gallega decidió que antes del 30 de junio próximo —y previo a que la tarea sea encarada por el propio organismo municipal— fuera desplazado un busto del General José de San Martín existente en un paseo público.

Ante esa alternativa, Ramón Quagliata y Ramón Martínez, directivos del Instituto Sanmartiniano de esta ciudad, enviaron una nota a la sede central de ese organismo, en la Capital Federal, en al cual piden se averigüe la veracidad de la medida, que atenta contra la argentinidad y agravia al prócer que en sus comienzos como militar contribuyó a la defensa de España.

"ESTA PROXIMA A SALIR DE LA CAL LA LEY DE TURISMO"

CORDOBA, 29 (De nuestro corresponsal).— El subsecretario de Turismo de la Nación que se encuentra desde la víspera en esta capital, señaló a los cronistas acreditados en la Casa de Gobierno, que "la nueva Ley Nacional de Turismo está próxima a salir de la CAL".

El coronel Jorge Sánchez Ruiz, momentos antes de entrevistarse con el gobernador de la provincia, general Adolfo Sigwald, mantuvo un breve diálogo con el periodismo, ponderando el predio ferial del Chateau Carreras, donde se realizó la FICO '80, puntualizando que a su criterio "era el más completo y moderno del interior del país, y que por tanto tenía un gran futuro".

Añadió que visitará la ciudad de Villa Carlos Paz, a los fines de "verificar la marcha de las obras del centro de convenciones que se está construyendo en el lugar, mediante un subsidio de 400 millones que entregó la Nación", anunciando que en el curso del corriente año se hará otra entrega de fondos con el mismo destino, solo que esta vez será de 700 millones.

Finalmente, Sánchez Ruiz adelantó que mantendrá en Carlos Paz, reuniones de trabajo con intendentes y empresarios de la zona.

MOTOS
SAN MIGUEL
Sin anticipo, cuotas fijas
DESDE $ 59.000
AV. MITRE 1540
GAL. EL PUENTE
(a un pasito de la estación)

Siam está creando el futuro.
Siam, una de las más altas tecnologías del mundo en materia de frío, está creando, para usted, las heladeras del futuro.
Siempre Argentina.

La Imprudencia Como Principal 'Enemigo'

Operativos de la Policía en Pasos a Nivel

Con relación a una serie de accidentes, en la mayoría de los casos fatales, la Policía Federal realizó un operativo tras el cual multó a varios automovilistas por cruzar vías férreas violando las normas municipales. También en algunos de los mencionados hechos se inhabilitó para conducir a varios de ellos.

Como se ha venido consignado últimamente, en distintos sectores de la Capital Federal se ha producido un número de accidentes donde varias personas perdieron la vida en circunstancias en que se disponían a atravesar pasos a nivel de las múltiples líneas ferroviarias que se extienden en la metrópoli.

Sin duda la imprudencia o la distracción de las personas, sin descartar la falta de medidas concretas para evitar estos accidentes, como también la posibilidad de una sincronizada señalización, han provocado, y ésta es la triste realidad, varias muertes.

En las últimas 72 horas, ocurrieron varios episodios donde 7 personas murieron al ser arrolladas por trenes de los ferrocarriles Mitre y Sarmiento respectivamente. En la primera de las líneas mencionadas, a las tres del viernes 25 cerca de la estación Retiro, un tren dio muerte a Eleuterio Ramírez y Luis Angel Ovejero.

Otro tren del Mitre, en la estación Colegiales esta vez, arrolló a un hombre y le dio muerte, no pudiéndose identificar a la víctima como tampoco precisar las causas del hecho. Solo en el tercer caso se pudo advertir que efectivamente, la víctima estaba cruzando las vías y que no se trató de un caso de suicidio.

Referido a los automovilistas, el caso más patente es el sucedido en horas de la mañana del viernes 25 del corriente, donde una joven madre y sus dos pequeñas hijas de apenas meses de edad perdieron la vida. Este caso, como se recordará, ocurrió en el paso a nivel de la calle Segurola y las vías del Ferrocarril Sarmiento en circunstancias en que el coche que ocupaban quedó atascado.

De todas formas y más allá de las circunstancias que provocaron el fatal accidente —atribuible, según testigos, a la detención anormal de automotores que provoca el semáforo de Rivadavia y Segurola— los casos citados deberán ser investigados para evitarlos en el futuro inmediato.

En lo que hace al operativo policial mencionado, se informó que durante el primer trimestre del año los encargados del tránsito vial labraron 1.664 actas por infracciones de cruce indebido de vías férreas con barreras bajas.

UN PUEBLO CON FE

Bussi: Conmoción por Peregrinación

CATAMARCA, 29 (De nuestro corresponsal).— Luego de permanecer por espacio de 24 horas en esta capital, donde realizó una visita de inspección al Regimiento de Infantería Aerotransportado 17, viajó por vía aérea a la localidad de Tartagal, Salta, el comandante del III Cuerpo de Ejército, general de división Antonio Domingo Bussi.

Antes de su partida el general Bussi mantuvo un breve diálogo con la prensa en el transcurso del cual puso de relieve la "gran conmoción interior" que le causó la procesión de la virgen del Valle de la que participó en la víspera, agregando que lo había llenado de alegría ver **"un pueblo con fe, que pretende en última instancia recuperar para todo el país el proceso, pudiendo marcar hitos partiendo de la fe en Dios y la confianza en las autoridades".**

Al dar su opinión sobre la visita realizada a la guarnición militar local, el comandante del III Cuerpo de Ejército señaló que "esta guarnición vino siendo ejercida por jefes muy brillantes" por lo que "no me sorprende que esta visita haya sido altamente satisfactoria".

El alto jefe militar que realiza esta gira acompañado por el segundo comandante del III Cuerpo, general Adán Alonso y el jefe de la IV Brigada Aerotransportada, general de brigada Carlos Alberto Lucena, viajó en las primeras horas de la tarde hoy a Tartagal, Salta.

El general Bussi y acompañantes fueron despedidos por el gobernador de la provincia.

Mundo Insólito

• ¡PAREN MUCHACHOS!

CARACAS, 29 (DPA).— Los venezolanos buenos "para empinar el codo" se gastan el equivalente a 106.222 dólares por cada hora.

Esto se desprende de estadísticas publicitadas en Caracas por funcionarios del Ministerio de Hacienda que se ocupa de la recaudación de impuestos fiscales.

En el cómputo no se considera lo que cada bebedor paga en bares o restaurantes. Se ha tenido solamente en cuenta el consumo por botellas adquiridas en negocios del ramo, en abastos o supermercados. O sea, lo que el Ministerio recauda como impuesto por la venta de bebidas espirituosas.

Según esas cifras y tomando como base el año 1979, los venezolanos amigos del deporte de levantar el codo consumieron diariamente 10.818.876 bolívares (un dólar: 4.30 bolívares), lo que equivale a más de 450.000 bolívares por hora, igual a más de 106.000 dólares, cantidad bastante apreciable si se compara, por ejemplo, con los presupuestos fiscales anuales de varios países latinoamericanos.

• ALCONAFTA Y ALGO MAS . . .

RIO DE JANEIRO, 29 (DPA).— No solo como sustitutivo de la nafta está sirviendo el alcohol que se vende en las estaciones de servicio: fuentes de la compañía estatal brasileña Petrobras aseguraron, extraoficialmente que **existe un comercio ilegal que vende bajo mano el alcohol para vehículos como si fuera aguardiente de caña**, la popular **"cachaza"**, la bebida más consumida en Brasil.

Según las mismas fuentes, el Consejo Nacional del Petróleo (CNP) brasileño anunciará en los próximos días que se está mezclando un 3% de nafta en el alcohol para vehículos, desnaturalizándolo, así como bebida apta para el consumo humano. Se espera que la advertencia sirva para poner fin a esta peligrosa práctica ilegal.

RECTORES: ANALISIS DE LOS PROBLEMAS NACIONALES

En la reunión que el Consejo de Rectores de Universidades Nacionales (CRUN) realizará en esta ciudad los días 8 y 9 del mes próximo se considerará la posibilidad de investigar científicamente los problemas nacionales de tipo político, según se afirmó en un medio académico en el que se analizaba el temario del mencionado cónclave.

Dicha investigación responderá al deseo expresado por el ministro del Interior, general Albano Harguindeguy, a los rectores de las universidades de Buenos Aires, Córdoba, Tucumán, Rosario y La Plata, durante la reunión que se incluyó en la agenda del Diálogo Político.

Otros temas que tratarán los rectores se vinculan con el plan de formación de recursos humanos en docencia e investigación; evaluación del sistema de ingreso; metodología del presupuesto; Ley Universitaria, estatuto y régimen de concursos.

El tema mencionado en el principio de esta información figura en la agenda de la próxima reunión del CRUM en la denominación de "Política e Investigación"

En esa oportunidad el ministro habría enfatizado en "la necesidad de que las universidades argentinas, a través de sus departamentos o cátedras, formen líneas de investigación para los problemas políticos", según afirmó la fuente consultada.

Añadió, asimismo, que "el resultado de esa investigación en los problemas políticos, podrían tener contenido en las Bases Políticas del Proceso de Reorganización

De acuerdo con la información que se pudo obtener al respecto, la mencionada investigación política podría darse en torno de problemas como "democracia activa o no, votación, representatividad, regímenes comunales y —entre otros— estatuto de los partidos políticos".

Vence Moratoria y Empadronamiento de los Autónomos

Vence mañana la prórroga, séptima dispuesta por la secretaría de Seguridad Social, para el empadronamiento y moratoria de los trabajadores autonómos.

En oportunidad de su ampliación, las autoridades advirtieron que sería la "definitiva" y que se otorgaba teniendo en cuenta que todavía continuaban las presentaciones.

Señaló también que se tuvo en cuenta lo peticionado en tal sentido por distintas agrupaciones integradas por trabajadores autonómos.

RECORD EN RECAUDACION TRIBUTARIA DE ADUANA

La Administración Nacional de Aduanas, dependiente de la Secretaría de Estado de Hacienda, hizo conocer a través de su comunicado Nº 8/80, las cifras de recaudación tributaria aduanera correspondiente al pasado mes de marzo del corriente año. De acuerdo con ellas, el monto por "Derechos de Importación", se elevó a $ 258.632.593.076; por "Derechos de Exportación", $ 17.608.712.654; "Tasas Aduaneras", $ 923.544.111; correspondiendo al rubro "Otras Recaudaciones", $ 3.909.647.970, indicando finalmente la estadística que "por cuenta de otros organismos", se recaudó la cantidad de $ 251.706.178.921.

◆ RECAUDACION RECORD

Asimismo dicho organismo señala en el comunicado de la fecha que "es de destacar que a valores corrientes, el monto general de $ 532.780.676.732, es la máxima recaudación obtenida hasta la fecha.

ASAMBLEA DE RECORRIDOS DE DIARIOS Y REVISTAS

La Unión de Recorridos de Diarios y Revistas anunció por intermedio de un comunicado la realización de su Asamblea Anual General Ordinaria.

Consigna la información que en la reunión convocada se procederá a la consideración de la Memoria y Balance General, Inventario, Cuenta de Gastos y Recursos, junto con el informe de la Comisión de Control y Jurado, correspondiente al 39º ejercicio.

Asimismo se destaca que en el temario a tratar también se considerará el Reglamento de Servicios Médicos y Farmacéuticos.

Puntualiza esta agrupación que en esta Asamblea se procederá a la designación de nuevas autoridades, de acuerdo con los estatutos vigentes, indicando que para participar en el mencionado acto eleccionario es condición indispensable el ser socio activo, con seis meses como mínimo en esta asociación.

EN LINIERS!!
MOTOS 0Km.
Sin anticipo
Todo en cuotas
desde $ 66.700
Gilera 200 electr. 80 Honda Puma Kawa
Rivadavia 11818 1º a 2 cdras. de Est. Liniers

PREFABRICADAS
Y AHORA COMPRE CON UNA SOLA CUOTA SIN ANTICIPO!..
PREMOLDEADAS
97.900 MOD. M-2120 Sugerido: 2.958.900
132.900 MOD. M-2202 Sugerido: 4.330.900
146.900 MOD. M-3250 Sug 4.589.900
• ¡EN ONCE! MEDRANO 374 - CAP.
• ¡EN CONSTITUCION! MONTES DE OCA 209
• ¡EN QUILMES! CAMINO GRAL. BELGRANO y CALLE 836 SAN FRANCISCO SOLANO
PRECIO FIJO

SE INAUGURA UNA EXPOSICION ANTE VISITA DE FIGUEIREDO

Fue inaugurada en esta Capital una exposición de sellos postales brasileños emitidos entre los años 1969 y 1979, con motivo de la próxima visita a nuestro país del presidente de aquel país, general Joao Baptista Figueiredo.

El acto —organizado por la embajada del Brasil en la Argentina— se realizó en la sede de la Empresa Nacional de Correos y Telecomunicaciones (ENCOTEL), con la asistencia, entre otros funcionarios, del embajador del vecino país, Carlos Duarte, el secretario de Comunicaciones, general de brigada Eduardo Corrado y el administrador general de ENCOTEL, coronel (R) Silvio Yorio.

◆ TODO SOBRE BRASIL

La muestra está integrada por 460 emisiones que incluyen temas relacionados con el quehacer cultural, económico y social del Brasil y otros de carácter internacional. Entre estos últimos figura un sello sobre el Campeonato Mundial de fútbol 1978.

La exposición estará habilitada al público hasta el 17 del mes próximo.

La entrada es gratuita.

España: La Basura Generará Energía

BILBAO, España, 29 (EFE).— Una central térmica que será alimentada con basuras tiene en proyecto la corporación administrativa del "Gran Bilbao".

El costo de esta central rondaría los diez millones de pesetas (143 millones de dólares).

La central, en torno de cuyo proyecto reina un gran silencio, se alimentaría con las basuras que se producen en la zona del "Gran Bilbao" y pueblos cercanos (más de 130.000 toneladas al año).

DESPIDOS MASIVOS EN VIALIDAD

Plenario: Siguen las Reuniones Gremiales

"Los integrantes de la ex Comisión de los '25' no estamos peleando por ningún cargo, no tenemos ningún inconveniente en cuanto a quién representará al movimiento obrero ante la Confederación Internacional de Organizaciones Sindicales Libres (CIOSL). Hemos renunciado a tales pretensiones a fin de lograr la unidad del movimiento obrero". Así afirmó anoche **Leonardo Estévez**, secretario general de la Federación de Viajantes Argentinos, quien se desempeñara hasta hace pocos días como secretario de prensa de la CUTA. Expresó, además, que "tanto los ex '25' como el sector antivertícalista ahora denominado 'grupo de los 20' (que también cuenta con el apoyo de los 'independientes') se mantienen firmes en exigir **una representación paritaria frente a la ex CNT, es decir, un 33% de cargos para cada nucleamiento**".

Mientras tanto, **hoy se reúne nuevamente la comisión intersectorial designada por el Ministerio de Trabajo**, a fin de buscar una fórmula de avenimiento para el plenario que se realizará mañana con el fin de nombrar delegados a la OIT y promover una conducción unificada del movimiento obrero argentino.

Ayer volvieron de Bariloche, donde entrevistaron nuevamente al dirigente Lorenzo Miguel, dos integrantes de los "25": Alfonso Millán, del vidrio, y Hugo Curto, de la UOM Caseros. Voceros del sector dijeron que, tras la entrevista con Miguel, están dispuestos a ratificar, cuando se reanude el plenario, su opinión de que **la nueva conducción obrera debe integrarse paritariamente entre los tres sectores.** Esta actitud significaría un acercamiento entre los "25" y los "20", frente a la ex CNT.

Según una versión no confirmada, ésta propondría en la reunión de hoy, a realizarse en La Fraternidad, que en el plenario de mañana solo se resuelva sobre la delegación a la OIT y que se establezcan "fuertes bases de unidad".

Si, efectivamente, la CNT formula este planteo ante los representantes de los otros dos sectores, es muy posible que la respuesta sea muy fría o francamente adversa y que se insista en una solución integral al problema, sin nuevas dilaciones.

Voceros de los distintos nucleamientos sindicales dijeron que, con posterioridad a la reunión intersectorial a realizarse en La Fraternidad, cada grupo sesionará por separado para decidir en definitiva su posición en el plenario de mañana. Según algunos observadores, aunque la posición de la CNT es mayoritaria entre los secretarios generales, no es seguro que domine sobre una coalición de los "25" y de los "20", lo que debe tenerse muy en cuenta.

Por otra parte, ayer hubo una reunión en la sede de los Electricistas Navales, de la que participaron dirigentes de 18 gremios del transporte que militan en el sector "independiente". Se resolvió en ella plantear la necesidad de que se establezca "el porqué y el para qué" de la unidad.

Un plenario de los "independientes" se celebró esta mañana a partir de las 10, oportunidad en la cual los transportistas transmitieron la posición indicada.

• Aplican Ley de Prescindibilidad en Salta
• Deutz: Clamor de Mecánicos al Ministerio

SALTA, 29 (De nuestro corresponsal).— Más de cien empleados de la Dirección Nacional de Vialidad que cumplían tareas aquí en el 5to. distrito, fueron dejados cesantes por reestructuración de la empresa estatal, según informó el diario local "El Tribuno".

Según el matutino, los empleados recibieron el domingo pasado —pese al feriado— el telegrama de despido fundado en los alcances de la Ley de Prescindibilidad.

La mayoría de los cesanteados se desempeñaban en dependencias del 5to. distrito de Vialidad, en esta ciudad, en Cafayate, Pichanal, Rosario de la Frontera, San Antonio de los Cobres y Limache.

Según "El Tribuno", en los últimos dos años por los planes de racionalización administrativa quedaron cesantes en toda la provincia unos 300 empleados de esa repartición estatal.

◆ PEDIDOS EN DEUTZ

Delegados de la fábrica Deutz y dirigentes de la seccional Morón del Sindicato de Mecánicos pidieron la intervención del Ministerio de Trabajo para que no se concreten los anunciados despidos de 430 obreros de ese establecimiento, por lo menos hasta que se hagan nuevas gestiones ante los directivos de la casa central de la firma, que funciona en la República Federal de Alemania, según trascendió.

Los representantes de los trabajadores entrevistaron para ello al subdirector nacional de Delegaciones Regionales, Pedro Verisimo García, quien también recibió, por separado, a los directivos de la fábrica.

Los voceros sindicales dijeron que debido a esa gestión se pospuso, al menos por 24 horas, la concreción de los despidos.

La empresa había anunciado que ayer despediría a 230 obreros e inmediatamente a otro número similar, además de suspender las actividades de su fábrica de la localidad bonaerense de Morón durante los meses de junio y julio.

Los portavoces sindicales dijeron que la empresa se comprometió para dar una respuesta definitiva hoy al Ministerio de Trabajo sobre el pedido de los trabajadores, aunque no se mostraron muy optimistas.

El personal de Deutz y los dirigentes mecánicos de Morón ya habían apelado anteriormente al Presidente de la Nación, a los integrantes de la Junta Militar, al obispo de Morón y al embajador de la República Federal Alemana.

POSICION DE MARITIMOS

Los gremios marítimos resolvieron convocar para el viernes próximo a una conferencia de prensa para informar sobre la posición del sector en torno de la nueva legislación laboral, que se elabora para tales tareas.

Voceros del sindicato de electricistas navales indicaron al respecto que se rechazará la incorporación de extranjeros para las tareas específicas de la gente de mar, así como también cualquier otro intento de reformar las disposiciones en vigencia.

Integran dicho sector laboral —entre otros— los sindicatos de comisarios de a bordo, capitanes de ultramar, capitanes de cabotaje, conductores fusionados y electricistas

◆ OPINAN INTERVENTORES

Por otra parte, ante la aparición de diversos volantes que circulaban hoy por el puerto metropolitano, de los que se hicieron eco algunos medios informativos y en los que se abren juicios referentes a ese proyecto de legislación laboral, la intervención militar en la Federación Marítima Argentina (FAMAR) y el Sindicato de Obreros Marítimos Unidos (SOMU), emitieron su opinión.

Dichas asociaciones gremiales sostienen que "no avalan ninguna apreciación al respecto y que el contenido de los mismos es responsabilidad de los firmantes".

Reston: Exhortación a los Trabajadores

El ministro de Trabajo, general Llamil Reston, leerá un mensaje por radio y televisión el próximo jueves, 1º de mayo, con motivo de celebrarse el **"Día del trabajo"**, según trascendió en fuentes responsables.

En su mensaje, de cuatro carillas de extensión, el general Reston, además del saludo de práctica, manifestará el "reconocimiento" del gobierno para con la actitud desplegada por las fuerzas del trabajo y los exhortará a persistir en ella.

Asimismo, en círculos generalmente bien informados del Ministerio de Trabajo, se puntualizó que el jefe de esta cartera, es muy probable que realice un pormenorizado análisis de la gestión que ha emprendido su ministerio en los diversos planos en que le ha tocado actuar.

EMPRESARIOS SE HICIERON ESCUCHAR

"Denunciamos con toda responsabilidad el genuino estado de quiebra de las economías regionales", dijeron los representantes del Movimiento Empresario del Interior (MEDI) que entre las 18.30 y las 20 de ayer entrevistaron al ministro Martínez de Hoz. Señalaron también los empresarios que habían encontrado receptividad en el titular de Economía y que a partir de mañana entrarán a funcionar comisiones de trabajo de integrantes del MEDI y funcionarios del equipo económico para examinar los problemas planteados. Denunciaron los empresarios ante el ministro que la producción primaria del interior ha llegado a un callejón sin salida, mencionando a los laneros y fruticultores patagónicos, los algodoneros chaqueños, los agricultores y arroceros del NOA y los olivicultores de La Rioja.

"Los bancos provinciales, añadieron, han superado todos los márgenes de mora" para sostener a esos sectores.

"El panorama industrial no es menos dramático", tal como ocurre con textiles, conserveros, lácteos, papeleros, frigoríficos y metalúrgicos, panorama "de deterioro" causado por los costos en ascenso, los aranceles descendentes y una paridad cambiaria irreal.

El reciente aporte del Banco Central a las entidades financieras que sufrieron corridas, añadieron los empresarios, significó "una formidable ayuda del Estado a un sector privilegiado hasta ahora de la economía argentina".

¿USTED VIAJA A POMPEYA?
VISITENOS
Y APROVECHE ESTE PLAN
CONJUNTO COMPUESTO DE:
1 MODULAR
1 MESA Y 6 SILLAS
1 HELADERA
1 LAVARROPAS
TODO POR UNA CUOTA DE
$ 90.000.-
SIN ANTICIPO
ABRAHAM LUPPI 947
1 CUADRA IGLESIA

INFORME ECONOMICO A MANDOS DEL EJERCITO

El comandante en jefe del Ejército, teniente general Leopoldo Fortunato Galtieri, se reunirá el próximo jueves 8 de mayo —por la mañana— con todos los generales en actividad con destino en el país para escuchar una exposición que efectuará el ministro de Economía, doctor José Alfredo Martínez de Hoz, acompañado por miembros de su equipo.

La exposición del equipo económico se encuadra en las disertaciones ministeriales que han sido programadas a principios del año en curso, previéndose que durante el mes de junio hagan lo propio los responsables del área de Cultura y Educación y, probablemente, también los de Justicia.

El mismo jueves 8, por la tarde, continuará la reunión del teniente general Galtieri con todos los generales en actividad, analizando tópicos similares a los tratados el día anterior con los generales de división.

Previamente, el miércoles 7, el comandante en jefe presidirá a partir de las 15 una reunión de la que participarán todos los generales de división.

El mismo día se reunirá la Junta Superior de Calificaciones que tratará —a partir de las 8— temas inherentes a su tarea específica.

La junta está integrada por todos los generales de división.

SEÑOR EMPLEADOR:

Hay 2 responsables para obtener la jubilación,

nosotros y usted...

Nosotros, para dar solución a lo que nos concierne, estamos dinamizando el sistema previsional.

usted señor empleador, para cumplir con su cuota de responsabilidad, debe remitirnos en término el formulario de declaración jurada anual del empleador.

Si usted no cumple, nuestros esfuerzos serán estériles y el gran perjudicado será el trabajador.

Secretaría de Estado de Seguridad Social
MINISTERIO DE BIENESTAR SOCIAL

BEAGLE: "HAREMOS RESPETAR CONSTANTE HISTORICA"

RIO GALLEGOS, 29 (De nuestro corresponsal).— "La Argentina va a hacer respetar la constante histórica y geográfica en la división de los océanos Atlántico y Pacífico", afirmó hoy en esta capital el comandante de Operaciones Aéreas, brigadier mayor Jesús Orlando Capellini, en diálogo exclusivo con este corresponsal al referirse al diferendo con Chile.

Señaló además que "la política de las Fuerzas Armadas es no hacer declaraciones para no crear falsas expectativas ni originar malos entendidos. Hay que evitar roces, por lo tanto es preferible no formular declaraciones sobre el diferendo limítrofe hasta tanto no finalice la mediación papal"

No obstante ello, afirmó la posición de la Argentina en cuanto a "hacer respetar la constante histórica en la división de los océanos".

El brigadier Capellini arribó a esta capital en una gira de inspección por unidades del sur a las 11.10 aproximadamente, dos horas después de lo previsto debido a bancos de niebla que hacían imposible la operabilidad en el aeropuerto local.

Fue recibido por el ministro de Gobierno a cargo del Ejecutivo provincial, comodoro (R) Cricor Vartanian Mayorga; el jefe de la Base Aérea Militar Río Gallegos, comodoro César Alberti de la Colina; el jefe de Estado Mayor de la Fuerza de Infantería de Marina Número Uno, capitán de corbeta Enrique Nicolini; el segundo comandante de la Brigada de Infantería XI, coronel Hugo Alberto Moldero; el jefe de la 16ª Agrupación "Santa Cruz" de Gendarmería, comandante mayor Ernesto Hanse Larramendi; ministros y otras altas autoridades.

Durante su estadía en esta capital, el brigadier Capellini almorzó en la residencia de gobierno, y tras la actividad castrense y protocolar prevista para su visita pernoctará en Río Gallegos, para viajar mañana a primera hora hacia la ciudad de Comodoro Rivadavia, en la provincia de Chubut, donde desarrollará una tarea similar, en la IX Brigada Aérea.

Sigue Negociación por las Malvinas

Hermetismo de Delegación Argentina en EE.UU.

NACIONES UNIDAS, Nueva York, 29 (AP, UPI y ANSA).— Argentina y el Reino Unido realizan hoy la segunda de las tres reuniones en la sexta ronda de negociaciones sobre el destino de las Islas Malvinas. Las delegaciones, encabezadas por los subsecretarios de Relaciones Exteriores, Carlos Cavándoli y Nicolás Rideley, celebraron ayer dos reuniones en el término de cuatro horas en la sede de la misión permanente de Argentina ante la ONU.

Estas conversaciones, que hoy se reanudan en la representación diplomática inglesa, constituyen la sexta rueda a partir de las realizadas en abril de 1977.

Cabe señalar que, por primera vez en la historia de la disputa anglo - argentina sobre la cuestión de la soberanía de las Malvinas, la Argentina las reclama como parte "integral" de su territorio.

A pesar de un explícito mandato de las Naciones Unidas, el Reino Unido había declinado encarar la solución de la controversia sobre la base del principio de "integridad territorial" alegado por la Argentina con el respaldo de la Asamblea General de la ONU.

Aunque las partes ya llevaron a cabo sesiones confidenciales, ésta es la primera rueda oficial de negociacines entablada después de un paréntesis de poco más de un año, desde la quinta serie de reuniones efectuada en Nueva York entre el 21 y el 23 de marzo de 1979. No obstante, esta quinta serie se realizó entre dos grupos de trabajo integrados por funcionarios de rango menor.

Fuentes diplomáticas argentinas reconocieron la "significación" de que esta sexta rueda se realice a un nivel diplomático superior de las precedentes. Las mismas fuentes señalaron que estas conversaciones se realizan en un clima "más favorable", como consecuencia de la reciente decisión de ambas partes de volver a intercambiar embajadores.

Las últimas reuniones a nivel de viceministros tuvieron lugar en Ginebra en diciembre de 1978, cuando las partes llegaron a un acuerdo sobre cooperación científica en la Antártida, islas Georgia y Sandwich del Sur.

Además de los subsecretarios Cavándoli y Rideley, Argentina y el Reino Unido están representados por sus embajadores en las respectivas capitales Carlos Ortiz de Rozas y Anthony Williams.

Al cabo de las conversaciones efectuadas ayer la delegación argentina mantuvo un celoso hermetismo sobre lo tratado. En cambio, la misión británica adelantó a través de su portavoz Kieran Pendergast, que "éstas son discusiones exploratorias".

La misma fuente manifestó que el gobierno británico, si bien mantenía sus "derechos soberanos sobre las islas", buscará "realizar algún progreso en las áreas políticas y económicas" del archipiélago, cosa que "resultaría sumamente difícil sin la cooperación argentina".

En este aspecto, según ciertos observadores, habría alguna coincidencia con el planteo argentino, el cual, sin renunciar a su demanda de soberanía, no excluye esfuerzos para lograr acuerdos económico-políticos.

ERRADICAR DESERCION ESCOLAR

BAHIA BLANCA, 29 (De nuestro corresponsal).— "En la provincia tenemos ahora un 72% de retención escolar, en lugar del 65% que se registraba en 1976", dijo hoy el ministro de Educación de Buenos Aires, general de brigada (RE) Ovidio Jesús Solari, quien debió permanecer durante algunas horas en esta ciudad a causa de los inconvenientes surgidos en los vuelos hacia La Plata, por el mal tiempo reinante en la zona.

El ministro, junto con su colega de gobierno, doctor Gualberto Mostajo, inauguró ayer diversas obras en Stroeder y Villalonga, en el sur bonaerense.

El general Solari comentó que "se trabaja actualmente para que la retención escolar llegue al 100% y lograr así erradicar la deserción en el ciclo primario en la provincia".

Durante una entrevista con el intendente, Víctor Puente, recomendó a éste la rescisión del contrato a la empresa Puntal S.A., que realiza la construcción de la Escuela Nº 2.

Señaló el ministro que ese establecimiento, que se destinará a la formación superior de docentes, debería estar terminado dentro de un mes, cuando "el actual ritmo de tareas hace presumir que aún tenemos para un año más".

Reveló además que este año la provincia "se ha encontrado con 100.000 alumnos primarios más de los que habíamos calculado, de los cuales el 50% corresponden al Gran Buenos Aires y la otra mitad al resto de la provincia". Afirmó que "en el interior provincial no tenemos problemas porque existe la infraestructura necesaria."

MILAGRO DE LA VIRGEN: ACLARACION

ROSARIO, 29 (De nuestro corresponsal).— El arzobispo de Rosario, monseñor Guillermo Bolatti, hizo conocer un comunicado en el cual aclara sobre manifestaciones del padre Luis Smiriglio, quien dijo recibir mensajes de la Virgen.

El texto del comunicado emitido por monseñor Bolatti expresa que: "Ante declaraciones del padre Luis Smiriglio, recogidas por órganos de prensa, acerca de 'mensajes y revelaciones' que el citado sacerdote habría recibido de la Santísima Virgen María, este arzobispado declara que no ha autorizado ni mucho menos avalado dichas manifestaciones."

JUEZ HABLO SOBRE SUBVERSIVO FUGADO

"No Todos los Desaparecidos Están Muertos"

PARANA, 29 (De nuestro corresponsal).— El juez federal de esta capital provincial, Jorge Enríquez, sostuvo que "no todos los desaparecidos en la Argentina han muerto", al dar a conocer el caso de un integrante de una organización subversiva que permaneció escondido en el interior del país.

El magistrado formuló esa apreciación al informar que la Cámara de Apelaciones de esta ciudad confirmó la prisión preventiva que él había dictado contra Ovidio Valentín Granetto, integrante del denominado "ejército revolucionario del pueblo" (erp) buscado por infracción a la Ley 20840 (seguridad nacional).

Enríquez dijo al periodismo que Granetto se presentó "espontáneamente el 17 de setiembre del año pasado asistido por el abogado Luis Brassesco, expresando que había permanecido escondido en el interior del país".

"Al presentarse ante la justicia, Granetto explicó —prosiguió el juez— que había esperado que esa organización subversiva por intermedio del doctor Manuel Gaggero o de Alba Sager de Gaggero le enviase dinero y un pasaporte para salir de la Argentina".

El juez Enríquez indicó, también, que el subversivo se había "desvinculado del grupo terrorista y que se presentaba ante la justicia para cumplir con la sociedad".

Dijo, además, que Granetto "como colaboración se ofrecía a dar a la Comisión Interamericana de Derechos Humanos, que en ese momento visitaba nuestro país, la real versión de los hechos subversivos ocurridos en 1973".

El juez federal afirmó que, de acuerdo con informes que tiene en despacho, Granetto estaría incluido en la lista de desaparecidos confeccionada por la Comisión Interamericana de Derechos Humanos.

Expresó, finalmente, que consideraba "un deber inherente a sus funciones de magistrado de la Nación informar sobre la circunstancia apuntada", pues —enfatizó— las mismas "acreditan que no todos los desaparecidos en la Argentina han muerto".

NECOCHEA: NUEVO LICEO NAVAL

NECOCHEA, 29 (De nuestro corresponsal).— Fue suscripta el acta que establece la cesión de la sede local de la Dirección de Vialidad de la Provincia de Buenos Aires a la Armada Argentina, con el objetivo de poner en funcionamiento en el lugar un liceo naval militar que llevará el nombre de "Capitán de Fragata Carlos María Moyano".

◆ LAS INSTALACIONES

En el acto, que se cumplió en el Palacio Municipal local, la Armada entregó a la comuna las instalaciones recibidas, ya que la intendencia se hará cargo de las refacciones y obras necesarias para adaptarlas a la función específica del Liceo Naval, existiendo ya, para tal fin una partida dispuesta por la gobernación de 6.800 millones de pesos.

◆ EL PERSONAL

Se informó en la oportunidad que el Liceo estará en condiciones de funcionar como tal el 9 de febrero de 1981, y que la Armada se halla actualmente planificando las actividades tendientes a lograr el concurso de profesores y personal necesarios para el establecimiento educacional.

PARA ASEGURAR LA PAZ INTERIOR

El comandante de Institutos Militares, general de división Cristino Nicolaides, asistió en la víspera a una exposición organizada por los oficiales superiores del organismo castrense, sobre la misión y funcionamiento del comando, creado el 14 de octubre de 1936.

Explicaron que desde su creación hasta el 10 de enero de 1964 sufrió continuas disoluciones y cambios de denominaciones, hasta que se estableció definitivamente en la guarnición "Campo de Mayo" desde donde cumple con su misión con el nombre de Comando de Institutos Militares.

Sus elemntos dependientes se encuentran ubicados en distintas regiones del país, y su misión es conducir a los institutos y escuelas de la Fuerza para lograr la formación, perfeccionamiento y/o especialización del personal de los cuadros y de reserva.

En el marco interno su propósito es dirigir las operaciones de contrasubversión para asegurar la paz interior; y en el regional, las fuerzas dispuestas a disposición para preparar las mismas, durante las negociaciones y previa resolución de empleo; operar salvaguardando la soberanía nacional.

ABSUELVEN A UN EX GOBERNADOR

MENDOZA, 29 (De nuestro corresponsal).— La Primera Cámara del Crimen de la provincia absolvió al ex gobernador peronista, Carlos Arturo Mendoza, del delito de "enriquecimiento ilícito" como funcionario, que se le imputaba.

◆ MAS ABSUELTOS

También fueron absueltos de culpa y cargo la esposa del ex gobernador, Juana Trinidad Navarro de Mendoza y su cuñado y secretario privado, Pedro Alberto Leal.

Tanto Leal como la señora de Mendoza, estaban acusados de haber actuado como "personas interpuestas para disimular el enriquecimiento ilícito" que no fue probado durante el juicio.

Carlos Arturo Mendoza fue retirado de la sala de debates con custodia de guardiacárceles, ya que proseguirá detenido en virtud de que se halla cumpliendo una condena (impuesta por un consejo de guerra por tenencia de armas de guerra, por 8 años y medio de prisión) aunque el causante solicitó recurso extraordinario ante la Corte Suprema de Justicia.

Su conyuge y su hermano político, en cambio, recobraron inmediatamente la libertad.

DINERO
INMEDIATO EN HIPOTECA
Planes Cuotas fijas, Crecientes o Ajustable - Hasta 120 meses.
Plazo fijo a un año - Monto sin límites.
Aceptamos Martilleros e Intermediarios.
Créditos Especiales a Industrias y Empresas.
CENTRO EMPRESARIO
ASESORES FINANCIEROS
Larrea 786 - 1º Piso
T.E. 47-3270 - 10 a 18 hs.

COMPRE HOY
SIN ANTICIPO
SU MOTO 0 KM.
Nacionales o Importadas
Cuotas fijas desde $ 95.000
LOMAS DE ZAMORA
LAPRIDA 245 - Local 10

ENTREGAN A MONSEÑOR CAPUCCI RESTOS DE SOLDADOS

KUWAIT, 29 (AP).— Un arzobispo católico viajó de Roma a Teherán ayer para realizar oficios religiosos en memoria de los militares estadounidenses muertos en la abortada misión de rescate de los 53 rehenes americanos en Teherán, según hizo saber la radio de la capital iraníi.

Hilarión Capucci, el arzobispo griego que pasó tres años encarcelado en Israel por contrabandear armas a los árabes palestinos y quien visitara a los rehenes durante la pasada Semana Santa, es el sacerdote en cuestión. No se sabe cuando realizará los servicios religiosos anunciados por Radio Teherán.

Los restos de los ocho norteamericanos muertos reposan en la morgue de Teherán y el presidente iranio Arní Hassan Bani Sadr dijo ayer que serían entregados a representantes del papa Juan Pablo II, de la Cruz Roja Internacional o del gobierno de Suecia, y que se preveía que el arzobispo Capucci ayudaría a organizar la entrega. Pero el Vaticano dijo que Capucci no está autorizado para representar a la Santa Sede.

Entretanto, en diario del Partido Revolucionario Islámico de Irán dijo en sus páginas que el gobierno estadounidense debería rescatar los ocho cadáveres mediante la devolución de los bienes iranios congelados en Estados Unidos.

Ataque Yanqui a un Avión Iraní

• Grave Denuncia de Acción Bélica Sobre el Golfo

TEHERAN, 29 (UPI).— El mando militar iraní denunció hoy que dos aviones F-14 estadounidenses dispararon contra uno de sus aviones patrulleros sobre el mar de Omán, esta madrugada, dijeron la agencia noticiosa oficial PARS y la radio estatal.

Añadieron que el ataque ocurrió a las 12.11 PM (7.41 GMT) de hoy, cerca del puerto de Bandar Abbas, al norte del estrecho de Ormuz.

El Estado Mayor conjunto iraní dijo en un comunicado transmitido por radio Teherán que el "ataque" fue repelido por cuatro aviones de la fuerza aérea iraní, que despegaron de la base de Ban Dar Abbas.

El parte indicó que el avión iraní fue "tiroteado" por dos jets F-114 estadounidenses.

"Inmediatamente, dos aparatos de la fuerza aérea iraní, seguidos tres minutos después por otros dos, despegaron para enfrentarse a los jets estadounidenses".

"A las 12.31 (8.1 GMT), los aviones escoltaron al aparato patrullero y las máquinas estadounidenses cambiaron de rumbo", dijo el comunicado.

◆ EL EMBAJADOR

MOSCU, 29 (EFE).— El embajador de los Estados Unidos en la URSS, Thomas Watson, abandonó hoy repentinamente Moscú, en viaje a Washington, por "razones personales", según supo la agencia EFE.

Thomas Watson parece que decidió regresar a los Estados Unidos al conocer ayer la dimisión de Cyrus Vance.

El embajador, que canceló un almuerzo oficial previsto para hoy, había llegado a Moscú en octubre del pasado año.

Aunque no se dieron razones oficiales para justificar su partida, un portavoz de la embajada norteamericana dijo a EFE que fue "una decisión súbita".

CYRUS VANCE

BONN, 29 (EFE).— La dimisión del secretario de Estado norteamericano, Cyrus Vance, crea dificultades adicionales al presidente Carter al tiempo que añade un nuevo factor de imprevisibilidad a la política exterior estadounidense.

Tal el sentido de la mayoría de los comentarios que publica esta mañana la prensa germano-occidental en torno del abandono voluntario de Vance a raíz, aunque no a consecuencia, del fallido intento de liberar a los rehenes presos en Teherán.

Teherán: Bombas

TEHERAN, 29 (EFE).— Tres personas murieron ayer en Teherán al estallar cuatro bombas en el centro de esta capital, que destruyeron además comercios y numerosos vehículos.

Las explosiones, que causaron también heridas a unas doce personas, ocurrieron cuando las calles se encontraban repletas de peatones.

El atentado de mayor gravedad tuvo lugar en un estacionamiento de automóviles situado en la plaza Jomeini, que se vio sacudida.

Terror en Chile

SANTIAGO, Chile, 29 (EFE).— El gobierno chileno denunció que los enemigos del exterior del régimen han orquestado y financiado una "escalada terrorista", para lo cual se pretende aprovechar la próxima celebración del "Día Nacional del Trabajo", el 1º de mayo.

El Ministerio del Interior, responsabilizó por la muerte de un policía, ametrallado mientras custodiaba la fuente de la Llama Eterna de la Libertad, a "fanáticos y extremistas, cegados por el odio.

AMETRALLAN A MINISTRO PERSA

BEIRUT, 29 (ANSA).— El ministro iraní de Relaciones Exteriores, Sadegh Ghotbzadeh, escapó esta mañana a un atentado en Kuwait, según se supo aquí por una noticia difundida por la agencia de prensa oficial de Kuwait.

Contra los automóviles que se dirigían hacia el palacio del emir de Kuwait, fueron disparados tiros de ametralladora que no dieron en el blanco. Tanto Ghotbzadeh como las personas que lo acompañaban resultaron ilesos.

La noticia fue difundida también en un despacho desde Kuwait por la agencia egipcia MEN. Según esta fuente, Abdel Aziz Hussein, ministro de Estado de Kuwait, confirmó que tiros de armas de fuego partieron en dirección al ministro iraní, mientras éste encabezaba una delegación que, en automóvil, se dirigía al palacio El Seif el Amer.

La visita de Ghotbzadeh a Kuwait entra en el marco de una serie de encuentros que el ministro se propone mantener con dirigentes de varios países árabes del golfo Pérsico.

"Castrismo Entrena a la Guerrilla"

CARACAS, 29 (EFE).— El dirigente democristiano salvadoreño y miembro de la Junta de Gobierno de ese país, Napoleón Duarte, reveló hoy, en esta capital, que los guerrilleros izquierdistas de su país se entrenan en Cuba.

Las declaraciones de Duarte se produjeron en una conferencia de prensa en la que anunció que Venezuela otorgó un préstamo de 20 millones de dólares para la construcción de una represa.

Destacó el líder democristiano salvadoreño que el gobierno del cual forma parte es "netamente revolucionario" y que está luchando arduamente para salirle al paso a la injusticia social.

Acusó directamente a los sectores de extrema izquierda y extrema derecha de ser los únicos responsables de la situación de violencia que está viviendo El Salvador.

"La extrema derecha —apuntó— quiere implantar un gobierno fascista para seguir manteniendo las injusticia de cincuenta años de dictadura".

◆ OTRO SECUESTRO

SAN SALVADOR, 29 (UPI).— Guerrilleros izquierdistas secuestraron a un prominente hombre de negocios salvadoreño, y voceros de la embajada de los Estados Unidos manifestaron ignorar el paradero de un periodista radicado en Washington, que desapareció desde hace casi una semana.

Con respecto a otro acontecimiento, voceros eclesiásticos dijeron que en lo que va del año la violencia política que generalmente envuelve a las fuerzas gubernamentales ha dejado un saldo de más de 1.000 muertos.

Nicaragua, Bajo Poder Soviético

MANAGUA, 29 (UPI).— Un ex miembro de la Junta de Reconstrucción Nacional advirtió que Nicaragua, liberada de una "dictadura y el imperialismo estadounidense" tras la guerra civil, podría caer bajo el "imperialismo soviético" y otra "dictadura izquierdista".

Alfonso Robelo, industrial que la semana pasada dimitió de la Junta con la señora Violeta de Chamorro, la única otra integrante no sandinista, advirtió ayer durante una conferencia radial que Nicaragua podría verse dominada por la dictadura izquierdista y el imperialismo soviético.

Por su parte, el diario "Barricada", órgano oficial de los sandinistas, atacó a Robelo por dimitir y dijo que cometió un "suicidio político"

DRAMA DE CUBANOS: MUERTOS Y MUCHOS BARCOS NAUFRAGADOS

CAYO HUESO, Florida, 29 (AP).— El gobernador de La Florida, Bob Graham, ha declarado estado de emergencia en los condados que están tratando de atender a 3.500 refugiados cubanos.

Y el servicio de guardacostas de Estados Unidos anuncia haber hallado docenas de embarcaciones naufragadas, dos cadáveres, y dice que se teme que muchas personas pueden haber muerto ahogadas en alta mar cuando se abatió una fuerte tormenta sobre "la flotilla de la libertad".

El servicio de Inmigración y Naturalización ha despachado a otro centenar de agentes para que ayuden en la recepción de los refugiados cubanos. El servicio de aduanas se incautó ayer de tres barcos camaroneros que trajeron 507 personas —inmigrantes ilegales— a territorio estadounidense.

En Miami las autoridades encarcelaron a más de una docena de cubanos a quienes sus compatriotas refugiados identificaron como criminales comunes, y cunde la opinión oficial de que el presidente cubano Fidel Castro ha aprovechado la salida de los refugiados para deshacerse de los elementos incorregibles e indeseables de su nación isleña.

Por primera vez desde que se inició la evacuación marítima de refugiados, hace ochos días, no arribó ayer ningún bote desde Cuba, tras una fortísima tormenta que azotó el estrecho de La Florida, que separa a Cuba de Estados Unidos.

MOTOS 0 KM.
Sin anticipo
Todo en cuotas
NUEVA GILERA MOD. 80
HONDA KAWA PUMA
desde $ 56.700
VIRREYES
Grandson 2165 Fte. Estación

LEDESMA S.A.
informa:
Su Administración Central se ha mudado a Av. Corrientes 415, pisos 7 al 12, Buenos Aires.
Tel.: 49-4030/39-49-4040/49

Rescatan a la Bebita Raptada

'Levantó 20 Coches

Un ladrón de automóviles que estaba en libertad condicional fue detenido. El procedimiento se realizó en La Plata. También fueron arrestados dos encubridores. Hay un prófugo y se esclarecieron veinte hechos.

Personal de la Comisaría 4ª de La Plata, en el curso de un operativo de "intercepción" llevado a cabo días pasados, arrestó a José Luis Cabello, chileno, de 23 años, sin domicilio fijo, quien viajaba en un automóvil, estableciéndose que el vehículo era robado.

Cabello confesó que el año pasado salió en libertad condicional de la cárcel de Olmos, donde se hallaba alojado por hechos de las mismas características. Agregó que en dicho establecimiento trabó relación con un penado apodado "Banana" y que éste le dijo que al salir se conectara con un tal Bianchi, domiciliado en Villa Dominico. El aludido seguramente le encargaría la sustracción de determinada marca de vehículos.

En noviembre de 1979, a poco de abandonar el penal y realizar los contactos con Bianchi, Cabello comenzó a "levantar" coches de la marca Citroen, que entregaba al adquirente a un precio extremadamente reducido (1.500.000 depesos por coche) y en perfectas condiciones. También fue arrestado Juan Carlos Seco, argentino, de 33 años y Jorge Adolfo Pinto.

Drama Desatado por Madre Frustrada

ROSARIO, 29 (De nuestro corresponsal).— A solo ocho horas de haberse producido el robo de una recién nacida en un hospital local, la policía consiguió rescatarla y detener a la autora. La raptora fue identificada como Francisca Caballero, de 22 años, madre de dos criaturas, quien recientemente había estado internada en el mismo hospital. Había dado a luz un niño prematuro que falleció. Se supone que la acusada obró afectada síquicamente ya que la pérdida del niño le provocó serios trastornos precipitándola a un profundo estado depresivo.

Tal como informáramos ayer, el hecho ocurrió en el hospital Roque Sáenz Peña, ubicado en la intersección de las calles Laprida y Tupungato, en la zona sur de esta ciudad. Aproximadamente a las 8 de la mañana de ayer una joven de cutis trigueño y pelo oscuro, que vestía pantalón azul y una remera del mismo color, se acercó a la cama 18 de la sala de maternidad. En la misma se encontraba la señora Regina Bravo de Riesco, de 42 años, y a su lado en una cuna su sexta hija. La bebita había nacido a las 10.30 del domingo luego de un parto normal, pesando 3.900 kilos. La desconocida anunció a la señora que retiraría momentáneamente a la pequeña ya que tenía que ser sometida a una revisación por el médico pediatra.

La señora de Riesco aceptó pero horas después, debido a que no le habían devuelto a la niña, comunicó su preocupación a otras enfermeras. Entró en acción la policía y consiguió establecer una descripción muy aproximada a través de los testimonios de la madre de la pequeña, una mucama y un enfermero que la habían visto dejar el hospital llevando en sus brazos a la recién nacida. También establecieron que había tomado un colectivo en Buenos Aires y Tupungato, debido a lo cual se realizó un rastreo por toda la zona que recorre el vehículo.

Aproximadamente a las 16.30 un policía vio a una mujer que se ajustaba a las descripciones y la interrogó. La secuestradora dijo que una desconocida le había entregado la criatura para que la cuidara, pero al contradecirse reiteradamente la detuvo.

Exactamente a las 21.30 de anoche autoridades del Juzgado de Instrucción de la primera nominación, a cargo del doctor Carlos Serrano Brignardello y autoridades policiales se hicieron presentes con la joven y la bebita en el hospital. La madre las reconoció y también los otros dos testigos.

La señora Regina Bravo de Riesco tiene cuatro hijas, de 22, 21, 18 y 17 años, y un hijo de 6 años. A pesar de su juventud es abuela: el nieto acaba de cumplir un año. Forma parte de una familia humilde pero muy trabajadora, que hace esfuerzos enormes para poder subsistir. Pese a ello no se quejó jamás de su situación. Fue una "leona", en cambio, cuando tuvo que luchar para recobrar a su hijita recién nacida.

Estafa y "Scruche"

El autor de cinco hurtos y un caso de defraudación, fue detenido por el personal de la comisaría de Carlos Casares. Se trata de Manuel Ernesto Ruis, argentino, de 22 años, soltero, peón, domiciliado en la calle Lamadrid sin número, de dicha población.

La pesquisa se inició cuando el nombrado canjeó un cheque que había sustraído, por la suma de 120.000 pesos, al comerciante César del Río, domiciliado en la calle Almirante Brown 537. El documento fue devuelto en la entidad bancaria en la cual fue presentado al cobro por lo que el damnificado formuló la denuncia del caso.

El sujeto dijo también que a mediados de julio del año pasado, utilizando una llave que previamente había sustraído, ingresó en un comercio que Oscar Alfredo Paparelli posee en la avenida 9 de Julio 130, apoderándose de un radiograbador y de ocho mil pesos. Con una llave similar o ganzúa hizo lo propio en un comercio sito en la avenida Alvear 129, sustrayendo una garrafa, un farol, un quemador de horno, un termo, un reloj y otros efectos por un total de 600 mil pesos. Posteriormente, de un automóvil Renault Gordini, propiedad de Lorenzo Oscar Aragones, sustrajo un dínamo, un carburador y un regulador de voltaje. También entró a robar, utilizando una ganzúa, en un comercio

VIOLENTO DEPRAVADO DE APENAS 16 AÑOS

ROSARIO, 29 (De nuestro corresponsal).— Fue detenido en esta ciudad un menor que tras intentar violar a una mujer le produjo lesiones. El sujeto fue puesto a disposición de la justicia de Instrucción.

Efectivos de la sección Seguridad Personal detuvieron a un menor imputado de tentativa de violación y lesiones graves.

De acuerdo con el informe policial, el jueves 27 de marzo, un sujeto de 16 años, domiciliado en esta ciudad, que se hallaba circunstancialmente en una localidad del Departamento San Jerónimo, intentó someter a una mujer la que resultó asimismo con diversas lesiones.

La víctima radicó la denuncia correspondiente, suministrando la filiación del menor, al que conocía, la que fue cursada a las autoridades policiales de otras jurisdicciones.

La sección Seguridad Personal de la Unidad Regional II individualizó al vándalo en esta ciudad y lo trasladó detenido a la guardia de agrupaciones de unidades especiales a disposición de la justicia de Instrucción.

Según trascendió se trata de un individuo delgado, pero dotado de gran fuerza, con grandes conflictos sicológicos que lo hacen tartamudear al hablar y comerse las uñas. Es inseguro, acomplejado y evidencia una personalidad enferma. Por tales circunstancias, se estima que será puesto en manos de siquiatras que lo tratarán y que darán un informe detallado sobre su complejo estado mental.

Empleado 'de Confianza' Simuló Millonario Robo

LA PLATA, 29 (De nuestro corresponsal).— Fingiendo haber sido víctima de un asalto, un desleal empleado cometió una defraudación de 12.000.000 de pesos en perjuicio de la firma en la que actuaba. La policía, en rápido accionar lo detuvo, así como también a dos menores de edad implicados en el delito.

Se trata de Horacio Enrique Malgrejo, de 20 años, quien cumplía tareas en la sección tesorería de la firma "Dotal S.A." de la calle Coronel Ramón Lista 5170, de la Capital Federal.

Aprovechando la confianza dispensada por sus empleadores, Malgrejo, que tenía la responsabilidad de realizar depósitos de dinero en varios bancos, acordó con dos menores de edad hacerles entrega de dicha suma, advirtiéndoles que posteriormente radicaría una denuncia manifestando haber sido objeto de un atraco.

◆ LLEVO A CABO SU PLAN

El sujeto de marras llevó a cabo su plan e intentó disipar las dudas de los investigadores. Derivado el caso a la subcomisaría de Ingeniero Budge, donde vive Malgrejo, el personal de esa dependencia estableció tras breve pesquisa que el citado empleado había tramado la farsa para apoderarse del dinero que se le había confiado.

El aprovechado sujeto y los dos menores se encuentran ahora a buen recaudo, sometidos a la justicia.

LA GOLPEABA Y ELLA LO MATO DE UN TIRO

ROSARIO, 29 (De nuestro corresponsal).— Durante una violenta discusión una mujer mató a su concubino de un balazo. Los motivos de la disputa no fueron todavía clarificados.

En la calle Doctor Rivas 4079, de esta ciudad vivían Anselmo Ramos, de 47 años y su concubina Beatriz Ramona Deimaire, de 46. De acuerdo con lo testimoniado por vecinos, desde hacía largo tiempo, la pareja venía manteniendo permanentes riñas, que a veces concluían con agresiones físicas, amen de las verbales. Ayer, la situación adquirió carácter trágico. Los nombrados comenzaron a pelear y en un determinado momento, la Deimaire, tomó un arma y descerrajó un balazo en el estómago de su compañero, quien cayó herido en medio de un gran charco de sangre. Personas que habitan casas aledañas llegaron hasta el lugar y dieron aviso al hospital más próximo y a las autoridades policiales. Se trasladó al herido al hospital de emergencias "Doctor Clemente Alvarez", donde dejó de existir a causa de una hemorragia.

Por otra parte, la Deimaire fue detenida y puesta a disposición de la justicia competente. La policía secuestró el arma empleada, que fue un revólver calibre 22 largo.

Se trata ahora de establecer las causas de la tragedia. Es decir la actitud que impulsó a la mujer a convertirse en una asesina. Las diligencias que se obtengan en este aspecto serán de gran utilidad para el juicio contra la imputada.

TRAGICO: PERECIERON OCHO PERSONAS EMBESTIDAS Y EN CHOQUES

LA PLATA, 29 (De nuestro corresponsal).— Seis muertos fue el saldo que arrojaron varios accidentes ocurridos en distintas ciudades de la provincia de Buenos Aires según informó hoy la Policía Provincial.

En el cruce de las calles Callao y Piedras de Morón José Ismael Zuviría de López, mayor de edad, conduciendo un automóvil arrolló y dio muerte a Argentino Reyes Lorca, de 50 años.

Asimismo personal policial de Del Viso halló en la Ruta Nacional ocho a la altura del kilómetro 100 los cadáveres de Paulino Sequeira de 23 años y Virgilio Vallejo de 25 años, ambos de la provincia de Santiago del Estero quienes habían sido atropellados por un vehículo cuyo conductor huyó.

En otro accidente René Ismael Micheloni de 11 años fue arrollado por un vehículo —cuyo conductor se dio a la fuga—, frente a su domicilio en la localidad de Remono, a consecuencia de lo cual murió en el acto.

Otro desaprensivo conductor —que huyó del lugar del hecho— embistió y dio muerte a Margarita Bruno de 18 años. El accidente se registró en el cruce de las calles Alsina y Chiripa de Almirante Brown.

Por último, en calle Laprida y vías del ferrocarril Mitre de Vicente López el tren 3191 procedente de estación Retiro arrolló y provocó heridas mortales a Blanca Gladys Sangua de 27 años.

◆ TRAGICO CHOQUE

MAR DEL PLATA, 29 (De nuestro corresponsal).— Un joven resultó muerto y su acompañante gravemente herido, al chocar la camioneta que conducía con un ómnibus de una empresa de transportes de pasajeros del área urbana de esta ciudad.

El muerto fue identificado como Víctor Galván, argentino, de 26 años de edad, en tanto que su acompañante, Manuel Olivera, resultó herido de gravedad, siendo internado en el Hospital General Interzonal.

Galván, a bordo de una camioneta pick-up multicarga, chapa patente B-298246, chocó con un ómnibus de la empresa Peralta Ramos, chapa B-1.362.145, interno 36, guiado por Alberto Montes de Oca, argentino, de 31 años de edad, afincado en avenida Luro y 1º de Mayo, cerca de la estación ferroviaria.

Tanto el conductor del ómnibus como los pasajeros que llevaba, resultaron ilesos.

◆ PENOSO DRAMA

CORDOBA, 29 (De nuestro corresponsal).— En un penoso accidente registrado esta mañana en la localidad de Villa Dolores, un padre dio muerte en forma totalmente casual, a su hijo de solamente 18 meses de edad, según informó hoy aquí la policía.

El suceso se produjo en circunstancias que Antonio Carnicer, tras realizar diversas reparaciones en un vehículo Ford de su propiedad, resolvió efectuar pruebas de funcionamiento, llevando hacia adelante y hacia atrás el rodado, sin advertir que su pequeño vástago se hallaba en el cordón de la vereda.

Horrible Destino Bajo un Tractor

RESISTENCIA, 29 (De nuestro corresponsal).— Una mujer perdió la vida al caer del tractor en el que viajaba junto a su esposo y un hijo de seis años.

El hecho ocurrió en un camino vecinal de la localidad de Machagai, a unos 120 kilómetros de esta capital y la víctima fue Eva Pavichevich de Cinat, de 31 años, quien cayó del vehículo al desprenderse uno de los guardabarros sobre el que la infortunada estaba apoyada.

Gravemente herida por los múltiples golpes recibidos fue inmediatamente trasladada a una clínica de la ciudad de Roque Sáenz Peña.

FILTRACIONES?
...GOTERAS?
TECHESCO
45 AÑOS DE PRESTIGIO

A pesar de la lesion que sufrio un rato antes, Jorge encontro fuerzas para festejar con sus companeros. Lo llevan en andas.

Villa Luro, de Fiesta

FUE NOCHE DE DEDOS EN "V" Y GRITOS HASTA LA MADRUGADA

Risas, cánticos, festejos y toda la alegría. Así puede sintetizarse lo ocurrido en el vestuario de Vélez. Una fiesta que empezó en Avellaneda y culminó en Liniers, más precisamente en el estadio Amalfitani, en las primeras horas de [illegible]

El futbol es así. Unos ganan y otros pierden. Esta vez nos tocó a nosotros, pero no por eso los muchachos de River tienen que desesperarse. Yo los felicito porque tienen muy buen plantel y porque practican un futbol agradable. Esta derrota no es motivo para que bajen los brazos, por el contrario, deben seguir luchando. Personalmente esta es una gran alegría que vivo, pues hace poco que regresé al país y ya estoy participando en la Copa Libertadores. Ahora hay que luchar por la Copa y trabajar mucho en el 'Metro' porque estamos en una posición bastante incómoda". Osvaldo Piazza, uno de los primeros en llegar al v[illegible] mostraba su optimismo.

Sentado sobre una mesa de masajes se encontraba Jorge Solari, el responsable de la dirección técnica, secundado por Daniel Onega. "Esto es el resultado del esfuerzo. Nosotros hemos trabajado un 40 ó 50%, que no es mucho. Nuestro trabajo se basó fundamentalmente en que el equipo tuviera continuidad. Vélez tiene un muy buen equipo, pero no es numeroso, eso lamentablemente nos obliga a no ofrecer variantes en la alineación. ¿A qué adversario prefiero en la Copa? No tengo predilección por alguno. Recién se están clasificando y no cuento con un informe de ellos. Ahora nuestra meta, por supuesto sin descuidar la Copa, es poder levantar cabeza en el 'Metro', que también es muy importante".

Ricardo Petracca, actual presidente de Vélez se mostraba por demás eufórico. Fue saludando a los ganadores, uno por [illegible]o y tuvo para ellos estas palabras de agradecimiento: "Esto es un gran regalo que ustedes me han obsequiado por eso ahora todos nos vamos a Liniers a festejarlo, porque hay varios motivos. El fundamental es que Vélez, por primera vez en la historia, llega a una Copa. Luego, porque es el representante del fútbol argentino y además porque le ganamos a un brillante equipo como es River Plate".

"Hace unos momentos me comuniqué con Teofilo Salinas y me informó que el jueves llegará a Buenos Aires. Si se ponen de acuerdo los delegados no habrá sorteo, de lo contrario sí. ¿El mejor partido de Vélez? Sin duda fue el primero que jugamos contra River. Estuvo bien planteado y jugado. Nuestro optimismo empezó a tener vigencia desde ese momento. Por todos estos motivos ahora nos vamos al estadio a festejar en familia, porque tanto Liniers como la gente de Vélez se lo merecen".

En un rincón, Pedro Larraquy se estrechaba en un inolvidable abrazo con Rotondi, su transitorio sustituto. "Pelusa" Falcioni transitaba por el vestuario gritando, como una manera de descargar toda la tensión. "Esto es una revancha para nosotros, pues el año pasado perdimos un campeonato. Ahora se nos dio y lo sacamos de la Copa

Despues del gol, la euforia de Velez. Ischia, Quinteros, Piazza y todo el equipo festejan.

¡AHORA TODO EL PA

Jorge González y Lonardi, Destacados

La figura de Jorge González sobresalió por encima del resto. Hay que remarcar que sus compañeros de defensa también cumplieron a la perfección. Por el lado de River, Lonardi fue el más regular y quien muchas veces debió sacar las "castañas" del fuego. Aquí están uno por uno

• VELEZ: **Falcioni:** poco trabajo pero estuvo atento **González:** Las hizo todas Clausuró su lateral, se proyectó con inteligencia y le quedó tiempo para realizar algunos cruces a la espalda de Piazza **Piazza:** Bien en el quite y la proyección, pero sus entregas fueron algo deficitarias. **Jorge:** Sin brillar realizó un buen trabajo de relevo con Piazza y Bujedo. **Bujedo:** Al pricipio perdió y ganó con Pedro González pero enseguida le tomó la mano y lo anuló. Se mandó con fuerza. Le faltó distancia. **Quinteros:** Luchador, por momentos se convirtio en el eje del medio campo, pero mostró algunos altibajos **Rotondi:** marcando no tuvo problemas ya que robó muchas pelotas. Su talón de Aquiles fueron las entregas, la mayoría de las veces el pase fue a un rival **Ischia:** No fue el jugador talentoso que acostumbra, cuando arrancó del medio fue importante, pero de tres cuartos de cancha hacia arriba perdió con mucha frecuencia. **Castro** Nunca pudo superar la marca de H. López y las veces que se tiró por el centro, invariablemente se colocó en posición adelantada **Sanabria:** Prácticamente fue una figura decorativa, intentó arrancar de atrás y le faltó claridad. Ofensivamente aportó muy poco. **Damiano:** El gol le salvó la noche ya que al igual que Castro fue absorbido por su marcador, con una agravante, muy pocas veces tapó la subida de Saporiti. **Da Fonseca:** Algunos "chispazos" de calidad pero cumplió la misión de correr a cuanto adversario tuviera la pelota **Ruiz:** Se sumó fácilmente a la línea de cuatro de su equipo principalmente cuando River apremiaba

• **RIVER: Fillol:** Poco empleado. Tapó un hermoso tiro de Castro. En su nivel acostumbrado. **Saporiti:** No tuvo problemas con Damiano. Se proyectó con inteligencia. **Lonardi:** De arriba o de abajo siempre estuvo presente. Varias veces sus compañeros lo dejaron solo y resolvió con solvencia. Incluso, incursionó ofensivamente con inteligencia y fuerza. **Passarella:** No tuvo la prestancia de otras jornadas, cuando se mandó lo hizo sin claridad.

H. Lopez: No tuvo problemas por su andarivel. Le faltó coraje para aprovechar el espacio que le dejó Castro. **J.J. López:** Al principio mostró su capacidad, principalmente en las entregas, pero se fue diluyendo para terminar corriendo mucho pero sin producción efectiva. **Merlo:** Copó bien, al comienzo el centro del campo. Lentamente entró en algunos golpes "feos" y terminó perdido. **Commisso:** Corrió, corrió, corrió Quiso tapar, algo que consiguió en varias oportunidades, pero no fue positivo en la creación **González:** Mostró que podía ser "baraja" de triunfo, pero lo reemplazaron. **Alonso:** Muy poco, solo un par de jugadas que sacó de la galera, nada más. **Luque:** Una noche para olvidar. **Díaz:** Su ingreso le puso "pimienta" al ataque, pero casi siempre se la tuvo que jugar solo. **Carrasco:** No entró en el partido. No fue la solución que pensaba la tribuna

Toda la felicidad de Bujedo y Da Fonseca. *Ischia a "cara de perro", defiende de un hinca*

RIVER MENEO LA CABEZA Y BALBUCEO:"

La puerta tardó en abrirse, todos pensábamos que nunca iba a llegar el momento de enfrentar a los derrotados. Pero después de una espera bastante prolongada, el señor Aguirre permitió la entrada del periodismo. Una vez adentro, la angustia, el terrible fantasma de la Copa había vuelto a las andadas. Y, como era lógico, las caras reflejaban el dolor de la desgracia sufrida, el caos de River aún no comenzaba pero...

El primero en prestarse al diálogo fue "Mostaza" Merlo, quien aún con alguna lágrima en los ojos expresó: **—Si vos lo viste, lo debés saber mejor que yo, nosotros hicimos todo el gasto y ellos se llevaron la clasificación. La única contra que tuvimos hoy, además de la mala suerte, fue el reglamento de la Copa.**

—¿Qué podés decir del arbitraje?

—De eso no quiero hablar. Lo que sí te voy a decir, es que en los noventa minutos, ellos llegaron una sola vez y concretaron, después solo se dedicaron a defender.

—¿Y ahora qué?

—Ahora vamos a seguir con el campeonato y nos vamos a [illegible] nuevo para la Copa; alguna vez [illegible] que dar.

Héctor López dejó de lado a [illegible] muy seriamente nos dijo: **—Es[illegible] encaramos más ofensivamente [illegible] anteriores. Ellos nos hicieron [illegible] los primeros 30 minutos, pero [illegible] cansaron y ya eran nuestros [illegible] tuna no nos dejó ganar.**

—¿Que te pareció la act[illegible]

¿Y ahora qué hacemos? Le pregunta Labruna a Passarella y Fillol. ¿Lo escucharán?

En medio de la humareda, los hombres de

¡ES GRITA POR VELEZ!

Con el Empate Pasó a Semifinales; Fue el Triunfo de la Planificación

...ra la camiseta que cambió con Passarella.

...O "MALA SUERTE"

...amente en el ...significar de ...que nos tiene

...adó tristeza y —Es partido lo ...que los dos ...ien "pressing" ...después se ...rosa mala for-

...ardo Castro".

—Yo sostengo que el que comete un mismo error dos veces es tonto, y ellos no lo son. **Hoy (por ayer) Castro me arrastraba para el medio, cosa que no ocurrió en los otros partidos. Eso nos complicó un poco.**

Juan José López corrió mucho y fue una de las figuras de River junto con "Palito" Lonardi. El volante sumido en la tristeza expresó: —Tengo que reconocer que Vélez **es un equipo con mucho espíritu de lucha y con igual cantidad de cualidades como para llegar a la final de la Copa.**

La contrafigura se apodera del césped de Independiente. Allí está Jorge elevando sus brazos al cielo. Allí está el "Pato" vencido en el piso. Es la hora de aflojar los músculos. De hinchar las venas en el grito anhelado. Y más allá es la hora de las cabezas gachas. De los lamentos, hasta de los reproches.

Vélez (1) y River (1) no se pudieron vencer por tercera vez. Pero alguien tiene que seguir y el reglamento señaló al equipo de Villa Luro por un gol. Por la estrecha diferencia de un gol. Pero ¿fue eso tan solo? ¿Es acaso ese escaso margen lo que catapultó a uno y hundió irremediablemente al otro en el pozo de las cavilaciones?

No. Otra vez un grupo humano derrotó a los individualistas. Otra vez un **Equipo** venció a un puñado de ideas disociadas. Vélez fue una sociedad. Trabajó en la cancha como tal. Puso sus manos unas sobre otras y dijo: "Uno para todos y todos para uno". No dejó espacios libres. Fue como esos boxeadores "fajadores" que cortan el camino del rival para no dejarlo pensar. Rotondi se encargó de maniatar a Alonso. Quinteros e Ischia de tapar las salidas de Commisso, J. J. López y Merlo.

Arriba no bien tomaban la pelota Pedro González o Luque eran encimados por los zagueros. El problema de Vélez estaba arriba. Castro ganaba y perdía con Héctor López, pero eran más las que perdía. Sanabria deambulaba sin encontrar la pelota y Damiano parecía "el llanero solitario".

Comenzó a moldearse el bronce de Jorge González por un lado y de "Palito" Lonardi por el otro. Pero la estatua del uruguayo estuvo más pronta que la de ninguno. Cuando los defensores empezaron a descollar se inició el desmoronamiento de los delanteros y por añadidura, el recorrido tedioso de la pelota por el medio campo. El primer remate de Vélez (Castro) fue a los 29 minutos. El primero de River ("Jota Jota") a los 33.

Vélez perdió un poco el rumbo con el ingreso de Carrasco. No porque el uruguayo haya hecho algo positivo —de ninguna manera— sino porque se encontró con un volante más. Alonso se fue de punta y Rotondi se quedó pensando a quién debía seguir. Esos momentos de duda fueron aprovechados por River para apretar.

Pero llegó el complemento y el gol de Damiano, y con él, la seguridad en el equipo de Solari. Siguió creciendo la tarea de Jorge González, de Piazza, de Bujedo. River ya tenía que hacer dos goles y esto aparecía como una quimera. Atacaba por el centro por que no tenía punteros. El único que siente la raya (Pedro González) fue reemplazado por Carrasco. River perdía hasta en el banco en sus pujas y caprichos. River planteaba el partido con el corazón. Vélez con el "cuore" y la cabeza. Esa fue la diferencia.

Faltaban segundos para que comenzara el encuentro y llamaba la atención que Armando Quinteros tuviese en sus manos, escondido detrás de su espalda, el balón con el cual estuviera peloteando a Falcioni hasta pocos minutos antes. Cuando Espósito se llevaba el silbato a la boca para dar inicio al partido, el "Negro" envió esa pelota hacia un costado. Evidentemente resultaba una cábala, que al final le dio resultado.

* * *

La hinchada de Vélez alentó permanentemente a su equipo, tanto cuando llegaba con peligro sobre la valla de Fillol, como cuando el que atacaba era River. El grito de "El Fortín" fue el que más se escuchó en la tribuna que habitualmente utiliza la parcialidad de Independiente.

* * *

"Mandarina, mandarina, la Copa Libertadores no se hizo pa' gallinas", "Hágalo circular, hágalo circular, esta es otra Copa que tiene River pa' llorar", "Me parece que River no sale campeón, sale Vélez, sí señor", "Y ya lo ve, y ya lo ve, es para Boca que lo mira por TV", "Tienen el mejor estadio, nadie lo puede dudar, pero nacieron gallinas y gallinas morirán", éstos fueron algunos de los cánticos que entonaron los simpatizantes velezanos en alusión a la clasificación de su equipo para las semifinales de la Copa. Como se puede apreciar también cayó en la volteada Boca.

* * *

Dos climas distintos se vivieron al finalizar el primer tiempo. Mientras los de la "V" azulada alentaban a sus jugadores, los "millonarios" reclamaban la presencia del uruguayo Juan Ramón Carrasco. Esos gritos volvieron pocos minutos después de comenzada la segunda parte, y Labruna les dio el gusto. Carrasco ingresó en reemplazo de Pedro González que se retiró del campo ovacionado.

* * *

Cuando Ramón Díaz concretó el empate de River, Ruiz envió la pelota fuera del campo, la misma cayó al foso que circunda la cancha. Varios van a buscarla, entre ellos Rotondi y Passarella. El "cuevero" riverplatense no tiene entonces mejor actitud que darle un tremendo empujón al volante velezano ante la pasividad del árbitro. En ese mismo momento la tribuna adicta a los "millonarios" voló una botella, que tenía como destinatario el cuerpo de Carlos Espósito, sin dar en el blanco.

* * *

Estuvieron presenciando el encuentro los integrantes de la delegación de Irlanda, que mañana cotejará con la Selección campeona del mundo.

* * *

Se jugaba el segundo tiempo suplementario, cuando desde la tribuna que ocupaba la parcialidad riverplatense partieron dos pastillas insecticidas que provocaron una gran humareda en el área defendida por Falcioni. ¿Habrán querido ahuyentar al arquero para que su equipo logre el empate?

EN SINTESIS

VELEZ: Falcioni; J. González, Piazza, Jorge (ST Ruiz), Bujedo, Quinteros, Rotondi, Ischia, Castro, Sanabria (ST Da Fonseca), Damiano. DT: Jorge Solari.
RIVER: Fillol; Saporiti, Lonardi, Passarella, Héctor López; J.J López, Merlo, Alonso, Pedro González (ST Carrasco), Luque (ST Ramón Díaz), Commisso. DT: Angel Labruna.
Goles en el período suplementario: 18' Damiano (V), 27' R Díaz (RP).
Arbitro: Carlos Espósito (mal).
Cancha: Independiente.

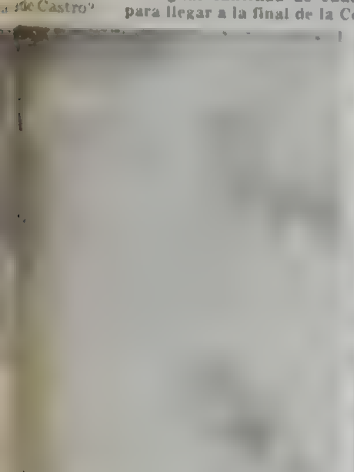

...de Vélez tuvieron mejor visión.

De Melito a Talamonti: ¡Pronto Roberto, la carpa de oxígeno! No es para tanto, River.

Muchos Durmieron en 'Gayola'

CASTRO Y SANABRIA VINIERON A CONTARNOS SU FELICIDAD

Una vez liberados de la euforia de la parcialidad velezana en el estadio de Independiente, dos de las piezas más importantes en el funcionamiento de Vélez estuvieron en CRONICA festejando la tan anhelada clasificación. Tanto Jorge "Lulú" Sanabria como José "Pepe" Castro fueron valores donde se apoyó el técnico para lograr este paso, que es importante, pero que significa mucho más aún, ya que el equipo que dejaron en el camino es nada menos que River Plate, que en los cálculos previos era "número puesto".

"**Esto no es más que el premio al trabajo constante**", dice Sanabria, para luego continuar. "**Solari nos 'mata'. Nos llevamos 'trabajo a casa'**, dice bromeando. **A veces nos quejamos, pero ante este resultado no queda mas que darle la razon al técnico**".

Castro coincide plenamente con esta apreciación de "Lulú", agregando que "**en este equipo por suerte no hay figuras importantes. Somos todos iguales, y esta humildad ha sido la que nos llevó a darle esta enorme alegría a la hinchada, que hoy parecía enloquecida**".

"**Es cierto**" dice "Lulú", "**nunca vi a los muchachos tan eufóricos. Estaban como locos. Cuando salimos de la cancha, en los vestuarios la alegría era increíble**".

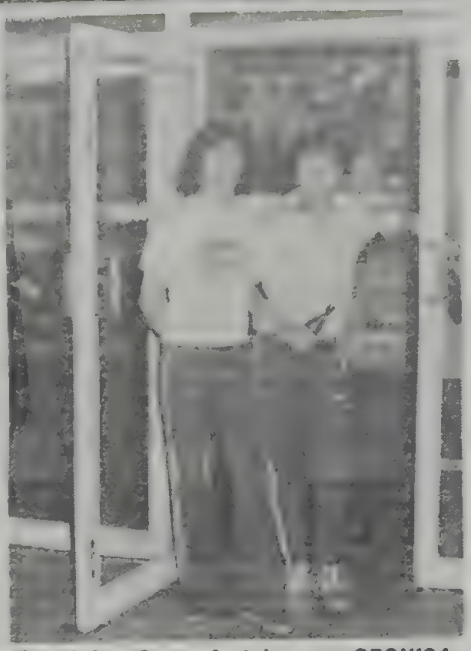

Sanabria y Castro festejaron en CRONICA.

Respecto del partido opinaron que "**estos encuentros siempre son muy difíciles. Extremadamente parejos. Como si fueran de ajedrez. Es que con River ya nos conocemos demasiado y nos respetamos mutuamente, el empate es justo ya que ambos tuvimos similares oportunidades de convertir**", dijo Castro.

Por su parte Sanabria acotó: "**pienso en los muchachos de River y en lo que deben estar pasando. Es tremendo para ellos, con todas las ilusiones que tenían haber quedado afuera. Pero así es el fútbol, siempre tiene que haber un ganador y un perdedor**".

Respecto del futuro, "**vamos a tener un tiempito para recuperarnos; después del domingo nos tomaremos unas vacaciones. Nos deben quince días y los vamos a tomar de todas maneras**, dice Castro.

Sanabria confía en el triunfo de su equipo para el domingo frente a Boca "**Yo no voy a jugar ya que estoy lastimado. Tengo un desgarro en el aductor de pierna derecha así que estas vacaciones me van a venir muy, pero muy bien". En cuanto al América de Cali, al que al parecer nos enfrentaremos en las semifinales, lo conozco bastante de la época en que estuve por allá. Estuve leyendo la formacion y practicamente tienen la misma**.

Dos caminos diferentes en busca del gol. Uno los prepara con sus magníficos desbordes por las puntas y el otro se encarga de hacerlos. Ambos con un pasado distinto pero con un presente que los une en una misma camiseta y un futuro con una sola ilusión: traer a la Argentina la Copa Libertadores de América de vuelta.

El Operativo Policial Evitó Descomunal Gresca

Fue una "guerra". Adentro y afuera de la cancha. El clima propio de estos partidos "coperos" se trasladó a los espectadores y la policía tuvo bastante trabajo para controlar el orden, arrestando a más de un centenar de simpatizantes de ambos clubes.

A poco de comenzar el partido ocho agentes se trasladaron hasta el sector ocupado por la parcialidad visitante y se llevaron a un señor muy obeso. Este fue trasladado a un micro que esperaba en la entrada.

Al rato volvieron: "cargaron" con un pibe de camisa a cuadros que intentó ofrecer resistencia. Estaba acompañado de varios amigos, quienes se quedaron "mosca". Cuando se retiró la policía optaron por separarse, no fuera cosa que se dieran otra "vueltita" por ellos. A la salida hubo enfrentamientos entre barras de Vélez y River y las fuerzas del orden debieron actuar con energía, para acabar con los disturbios. El choque tuvo como escenario la calle Cordero.

Los detenidos fueron unos cuantos, que eran trasladados hasta la seccional de Avellaneda en colectivos que estaban estacionados frente a la cancha.

También en la estación de Avellaneda se produjeron algunas corridas, pero los incidentes no pasaron a mayores.

◆ AVALANCHA

En la tribuna de River también se registraron sucesos repudiables. A los 32 minutos del primer tiempo se produjo una avalancha e inmediatamente tomó posiciones en el sector la policía, deteniendo a los más exaltados.

En total hubo 300 policías para garantizar la seguridad. Estos patrullaron constantemente las calles adyacentes al estadio para evitar enfrentamientos. Y si bien algunos testimonios de violencia se anotaron al margen del cotejo, el dispositivo de vigilancia fue lo suficientemente amplio como para impedir "topadas" mayores entre las hinchadas rivales.

Tres ambulancias estuvieron en el estadio de Independiente, para ayudar a todos aquellos que pudieran sufrir trastornos físicos como consecuencia del calor y el amontonamiento. Tres médicos y 27 personas auxiliares estuvieron al servicio del sistema sanitario.

◆ PRINCIPIOS DE ASFIXIA

No hubo casos de gravedad, pero varias personas debieron ser atendidas esencialmente por principio de asfixia. Los casos más graves fueron derivados inmediatamente al hospital Fiorito, u otros establecimientos asistenciales de la zona.

La organización del espectáculo estuvo a cargo de 150 controles, 30 inspectores, 30 acomodadores, 35 asistentes de intendencia y se habilitaron 60 boleterías.

¡O'HIGGINS QUIERE A NACIONAL Y AMERICA!

SANTIAGO, Chile, 29 (EFE) — El equipo chileno O'Higgins, clasificado para las semifinales de la Copa Libertadores de América de fútbol, solicitará jugar contra América de Cali y Nacional, de Montevideo en esta etapa del torneo, según se informó aquí.

La moción respectiva la presentarán el presidente de la comisión de fútbol de esa entidad deportiva Víctor Arzúa y el titular del club Alejandro Arias, a la Confederación Sudamericana de Fútbol que se reunirá el próximo domingo 4 de mayo en Buenos Aires, en la cual se darán a conocer los semifinalistas.

◆ NO A LAS APUESTAS

PARIS, 29 (AFP).— Francia es, en Europa Occidental, el único país que no cuenta con apuestas futbolísticas. Sus partidarios consideran que el actual escándalo del "Totonero" italiano les asesta un nuevo golpe que favorece a los moralistas del deporte.

Entre éstos está, por variadas razones, el propio gobierno francés que disfruta de los réditos que le procura su monopolizada y semanal lotería nacional.

El escandalo producido en Italia hizo que pasara mucha agua bajo los parisienses puentes del Sena antes de que los defensores franceses de las apuestas, entre los que figuran diversos parlamentarios y algunos periódicos, se atrevan a proponer de nuevo el esclarecimiento de un sistema oficial de apuestas futbolísticas en Francia.

Es que los escándalos a partir del soborno a los jugadores, con motivo de las apuestas no son novedosos en Europa.

En Plata Cayeron Todos los Records

La gran expectativa que despertaron los dos últimos partidos entre Vélez Sársfield y River Plate —donde se jugaba la chance clasificatoria— llevó una multitud, el viernes a la cancha de Vélez y anoche a la de Independiente. Y esto demostró que nuestro pueblo es futbolístico cien por ciento, al punto de que en esos dos partidos se consiguió una **recaudación record** para la Copa Libertadores.

Anoche se dejaron en boleterías $ 616 590 000, lo que sumado a lo logrado el viernes, da un total de 1 050 000 dólares, cifra realmente muy importante que deja como vigencia que el fútbol sigue siendo pasión de multitudes. River y Vélez así lo justificaron.

EL "CABEZON" SE PONE OTRA VEZ LOS CORTOS

MILAN, 29 (ANSA).— Los más famosos astros futbolísticos del pasado, tanto sudamericanos como europeos, constituirán el equipo del "Resto del Mundo", que enfrentará a un conjunto italiano en el estadio "Giuseppe Meazza", de Milan el 8 de mayo venidero.

El equipo del "Resto del Mundo" estará dirigido por Domingo Bosco del equipo brasileño del Flamengo y serán incluidos tres grandes cracks de esa nacionalidad: Jair, Rivelinho y Clodoaldo. De Inglaterra integrará el conjunto John Charles, mientras que por Alemania Federal lo harán Gunter Netzer y Overath.

Dos jugadores que militaron en el fútbol italiano serán integrados también en esta alineación del "Resto". Uno de ellos es el famoso delantero José Altafini, mientras que el otro es el argentino Enrique Omar Sívori, quien viajará desde su país especialmente convocado.

Sívori, que últimamente actuó como director técnico en varios equipos de su país, se halla inactivo en esta temporada y según manifestó hace poco desestimó varias ofertas que le formularon porque prefiere seguir radicado en su país natal.

El ex entrenador del Internazionale de Milan, Guido Invernizzi, será el encargado de dirigir al equipo italiano que enfrentará a esta verdaderamente estelar conjunción de estrellas del pasado y pese a que no ha adelantado gran cosa sobre la alineación que piensa presentar, pudo saberse que en la misma participará Sandro Mazzola.

En este partido internacional estará en juego la "Copa Garrincha".

Tricolores en Busca de un Empate

MONTEVIDEO, 29 (EFE) — El local Nacional y The Strongest de Bolivia se enfrentarán esta noche aquí en partido decisivo para la clasificación en el Grupo II de la Copa Libertadores.

Nacional surge con mayores posibilidades, ya que pasará a la ronda siguiente con solo empatar. Los uruguayos han totalizado 8 puntos en la tabla sobre 10 posibles, mientras que el equipo boliviano tiene 7 y solo triunfar le sirve para clasificarse.

El paraguayo Carlos Sanabria, director técnico de The Strongest, dijo a la prensa que tiene "la fórmula para ganarle a Nacional". Si bien no dio detalles de la misma indicó que consideraba a Nacional como un "gran rival".

Por su parte, el entrenador de Nacional Juan Martín Mujica, señaló que su equipo no saldrá a especular con el empate, pese a que con ese resultado pasaría a la ronda siguiente. El equipo tricolor uruguayo no efectuará cambios con respecto a la alineación que derrotó por 5 a 0 a Oriente Petrolero el sábado.

◆ "CATASTROFE"

CARACAS, 29 (ANSA).— De "catástrofe" calificaron los matutinos caraqueños el resultado de los partidos disputados por la Copa Libertadores por dos equipos venezolanos en Brasil. "Goleados en Brasil, Galicia y el Tachira" titulo "Ultimas Noticias" su edición. La prensa venezolana había alentado enfáticamente a los dos equipos locales, antes de estos pleitos donde ambos conjuntos perdieron por 4 a 0.

Uruguay-Bolivia Afilan las Uñas

MONTEVIDEO, 29 (AFP).— Quedó concretada la realización de un partido amistoso de fútbol internacional entre las selecciones de Uruguay y Bolivia. Así lo anunció la Asociación Uruguaya de Fútbol, agregando que tendrá lugar pasado mañana, jueves, a las 21 en el estadio Centenario. Este partido servirá a Uruguay con miras a lograr la selección definitiva que intervendrá en la Copa de Oro o "Mundialito", a disputarse en diciembre y enero próximos.

El director técnico uruguayo, Jorge Máspoli, está trabajando actualmente con veinte jugadores, que no son los que realizaron recientemente la gira por Europa.

La Selección le da con 'Todo' Para Mañana

Sobra Optimismo; no hay Lesiones

Poco antes de las 10 los integrantes del Seleccionado Nacional de fútbol iniciaron su segunda jornada de prácticas en las instalaciones de la Fundación Natalio Salvatori de la localidad de José C. Paz.

Contrariamente a lo acontecido en la víspera, cuando solamente practicaron en horario vespertino, hoy lo hicieron tanto por la mañana como por la tarde, siempre a las órdenes del director técnico César Menotti y el preparador físico Rodolfo Pizzarotti.

Cerca del mediodía se hicieron presentes los jugadores de River y Vélez, quienes ayer no habían respondido a la convocatoria formulada por Menotti en razón del encuentro final por el Grupo I de la Copa Libertadores de América, que se disputó anoche en cancha de Independiente.

Según se anticipó, la actividad de la fecha constituyó el último trabajo del Seleccionado Nacional antes del partido que jugará con su similar de Irlanda, mañana en cancha de River.

Solamente en las primeras horas de esta noche el director técnico de Argentina dará a conocer la formación del equipo que jugará frente a los irlandeses, pero se anticipa que será prácticamente la misma que goleó al Gutiérrez Sport Club de Mendoza a principios de este mes.

Las únicas dudas radican en la recuperación de Hugo Villaverde y Alberto Tarantini, de Independiente y River respectivamente, cuyas lesiones, sufridas el domingo pasado están evolucionando. En caso de que no se recuperen, Menotti recurrirá al rosarino Juan Simón para ocupar la plaza de primer marcador central y a Ojeda u Ocaño para el puesto de marcador de punta.

En el medio campo, el conjunto argentino no presentará variantes, integrándose con Juan Barbas, Américo Gallego y Diego Maradona, en tanto que como delanteros netos estarán seguramente Calderón, Luque y Valencia.

En las últimas horas habían crecido los rumores en torno de una solicitud que el entrenador Menotti formularía a las autoridades de la Asociación del Fútbol Argentino, en el sentido de agregar un jugador a la lista de 18 que lo acompañarán en la gira por Europa que el equipo argentino efectuará la semana próxima. En el caso de ser autorizado para ello, la elección recaería sobre el defensor de Newell's Old Boys de Rosario, Juan Simón.

Sobre este particular poco fue lo que pudo saberse en la AFA, en razón de que la actividad registrada en la víspera fue prácticamente nula por disputarse el partido entre Vélez y River.

Kempes Alcanzó a los Punteros

MADRID, 29 (ANSA-EFE).— Cuando restan tres jornadas para finalizar el campeonato de la Liga de España, el argentino Mario Kempes, el uruguayo Fernando Morena y los españoles Dani (Atlético de Bilbao) y Santillana (Real Madrid) encabezan la tabla de goleadores con 20 unidades.

Alonso, de Zaragoza y Satrustegui del Real sociedad, han marcado 17 goles y, en consecuencia, se descuenta que el goleador del certamen saldrá de entre los cuatro que tengan una ventaja de 3 unidades.

El argentino **Héctor Scotta** esta temporada ha marcado 16 goles. Daniel Bertoni, quien acompaña a su compatriota Scotta en el Sevilla, ha logrado trece.

IRLANDA: "VENIMOS A CUMPLIR ANTE LOS CAMPEONES MUNDIALES"

Los jugadores del plantel seleccionado de Irlanda, que mañana por la noche enfrentará a Argentina, campeón mundial, en un partido amistoso, realizaron esta mañana una ligera práctica en la cancha auxiliar del Monumental y mañana por la mañana hará un reconocimiento del campo de juego donde se disputará el partido. Su director técnico, Tommy Jackson, temió por el estado blando del piso de la cancha de River, lo que podría provocar algunas lesiones.

Manifestó que ésta es una preselección integrada por elementos juveniles, con la que se está trabajando para formar el equipo definitivo. Acaban de cumplir dos partidos superando a Escocia por 2 a 0 y perdiendo contra Irlanda del Norte 2 a 1.

Reconoció la calidad del fútbol argentino a quien, en este momento, estima como el más importante del mundo, por eso ostenta el título máximo. Declaró que todos venían con "excelente ánimo" y dispuestos a realizar un buen papel, tras agradecer todas las amables atenciones recibidas desde la llegada a Ezeiza, donde fueron recibidos por el embajador de Irlanda en nuestro país, por la AFA, el Jefe de Prensa, Washington Rivera y otros dirigentes.

Según manifestaron los propios jugadores de Irlanda, los argentinos más conocidos y famosos en Europa son: Passarella, Maradona y Fillol, a quienes "tendremos el honor de enfrentar mañana" dijeron.

Es presidente de la delegación el señor Louis Kilcov, quien dio a conocer la lista de jugadores que viajaron: Alan Patterson, Mick Smith, Eamón Greco, Pat Nolan, Tomy Mc Conville, Stefan Feniuk, Drmot Keely, Brendan Soran, Martin Lxlor, Jhonny Walsh, Mark Meagan, Leo Flanagam, Paddy Dunnig, Terry Eviston, Alan Campbell, John Minnock, Lian Buckeey y Gary Hulmes. Completa la delegación un médico, un kinesiólogo y un auxiliar.

Urgente: Se Busca Jugador que Sepa

BRUSELAS, 29 (EFE).— Al DT de la selección belga de fútbol le ocurrió algo inesperado: cuando debía presentar una lista de 40 jugadores a la Unión Europea con vistas al Campeonato de Europa de Naciones, que se jugará en Italia entre el 11 y el 22 de junio próximo, se encontró que en su país no había tantos elementos con jerarquía internacional.

El DT Guy Thijs fue muy sincero al decir: "En Bélgica no encuentro 40 jugadores a los que se les pueda dar el nombre de internacional. Considero que completar la lista con hombres de características inferiores 'sería darle una etiqueta internacional' a muchos que no lo merecen y a los que se les podría crear falsas ilusiones".

[illegible] entre los 25 ya seleccionados a cuatro arqueros para no tener problemas en ese puesto clave. "A Italia —añadió— irán 20 jugadores y, los otros 5, deberán quedarse en Bélgica por si tuviera que llamarlos a último momento".

Bélgica figura en la primera ronda de la fase final de la Eurocopa de Naciones en el grupo que está integrado, también, por España, Inglaterra e Italia.

MOTO
SAN JUSTO
Nueva Gilera 200
Electrónica e Importadas
Totalmente en cuotas desde
$ 67 000
ALMAFUERTE 3228
(a 1 cuadra plaza San Justo)

HOMENAJE A LOS 70 AÑOS DEL MAESTRO M. NAJDORF

GRAN TORNEO INTERNACIONAL de AJEDREZ "BANCO SAN MIGUEL"

V CIUDAD de los POLVORINES

2 al 10 de MAYO de 1980

PALACIO MUNICIPAL de GRAL. SARMIENTO

SAN MIGUEL - BUENOS AIRES - ARGENTINA

MUNICIPALIDAD de GRAL. SARMIENTO

AUSPICIAN

ORGANIZA

CIRCULO de AJEDREZ M. NAJDORF

BANCO SAN MIGUEL

ENTIDAD ADHERIDA AL REGIMEN DE GARANTIA DE LOS DEPOSITOS LEY Nº 21 526

CASA CENTRAL: CANGALLO 1342 CAP.

CENTRO SUIPACHA 981 - CAPITAL - VILLA CRESPO: CORRIENTES 6124 - CAPITAL - OLIVOS Av MAIPU 2324 - SAN MIGUEL Av MITRE 640 - SAN MARTIN Av 9 de JULIO (Hoy Av 101) Nº 1701 - MORON: H. YRIGOYEN 829 - BELLA VISTA: Sdor. MORON 975 - MORENO. BME. MITRE 626

El Boxeo de Duelo: Llora a Cavillón

El boxeo sufrió una nueva pérdida con el deceso del técnico Osvaldo Cavillón, un hombre de dilatada carrera que tuvo a su cargo boxeadores de la magnitud de Carlos Cañete, Carlos María Giménez, Nicolino Locche, Abel Cachazú, Eduardo Corletti, Víctor Emilio Galíndez, Oscar "Cachín" Méndez y el chileno Martín Vargas, de estos dos últimos pupilos, uno de ellos está próximo a exponer su corona nacional y el otro es retador oficial del titular mundial de los mini mosca, el japonés Yoko Gushiken.

En una visita realizada a CRONICA hace muy poco, el "Flaco" Cavillón, como se lo conocía en el ambiente pugilístico, nos confesaba... **"Lograr un título mundial con Martín Vargas sería ver coronado el sueño de mi vida... Yo tuve la suerte de acompañar a otros que ya eran, como Locche y Galíndez, pero alcanzaro con este chico significaría quedar hecho de satisfacción para siempre...**

Hincha fanático de los "rojos", tuvo el domingo 20, mientras presenciaba a sus colores preferidos contra Quilmes, una perforación de úlcera con hemorragia, lo que motivó que fuera intervenido con urgencia en el hospital de Gonnet. Era algo que el "Flaco" sufría desde hacía mucho tiempo. Incluso, una vez cuando fue a Bolivia acompañando a Cañete, padeció de lo mismo siendo internado en ese país. Revisado por un médico, éste aconsejó operar Cuando lo fueron a preparar no lo encontraron más. Cavillón había tomado sus ropas y desapareció del lugar viniéndose rápidamente a Buenos Aires. Así era este personaje que en el día de ayer dejó de existir víctima de otra hemorragia ulcerosa.

La muerte lo sorprendió a los 54 años, sin poder cumplir con lo que había soñado.

¡Teléfono, Angel! es De los Santos

El Uruguayo Ventila Todo lo que Pasa en River

MONTEVIDEO, 29 (EFE y SAPORITI).— Otro problema se cierne sobre la cabeza de River. Esta vez se llama **Alfredo De los Santos**, aunque el acusado vuelve a ser el mismo: el "DT" "millonario".

El asunto conflictivo se inició el viernes de la semana pasada cuando el técnico de los "millonarios" dio la nómina de jugadores que quedarían afectados para el enfrentamiento con Vélez y en la que el uruguayo no estaba.

Ante la promesa que el entrenador había hecho y no cumplido, el futbolista viajó hasta esta ciudad para visitar a sus familiares. Después del encuentro del viernes el entrenador declaró que **De los Santos** estaba en Buenos Aires, que con él no había ocurrido nada y que se encontraba a su entera disposición.

Las afirmaciones que **De los Santos** efectuó a la prensa local desvirtúan plenamente las palabras del técnico: **"Mi actitud se debe a que no justifico mi exclusión del plantel**

Además dijo: **"Me gustan las cosas de frente y considero que debo jugar. Además no veo motivos para que se me relegue. El técnico está sometido a muchas presiones y por eso quise venir a descansar unos días aquí, esperando que todo se solucione. Igual que Carrasco, tengo muchas dificultades porque el técnico hace y deshace en el plantel y lamentablemente se equivoca mucho".**

También acotó: **"No quiero ser transferido porque deseo triunfar en River. Toda mi vida fui titular y como considero que no hay fenómenos delante mío, debo jugar".**

Lo que más revuelo causó fue esto: **"El entrenador tuvo varias dificultades con los jugadores uruguayos de su plantel. Hace pocos días fue sancionado por indisciplina Juan Ramon Carrasco y ahora..."**

De los Santos además confirmó que durante el día de hoy regresaría a su casa en Buenos Aires con el objeto de dejar bien aclarada esta situación con los dirigentes de River Plate.

◆ **AL FINAL IGUAL**

BIRMINGHAM 29. (EFE).— Arsenal y Liverpool empataron 1-1, en partido disputado en esta ciudad, correspondiente al desempate de la semifinal de la Copa Inglesa de Fútbol.

◆ **META "PATA"**

MEXICO, 29 (ANSA).— El chileno Osvaldo Castro, más conocido como "Pata Bendita", alcanzó el liderazgo de la tabla de posiciones al igualar en conquistas al mexicano Juan Manuel Azuara. Este hecho lo constituyó en el mejor futbolista de la semana

El popular chileno concretó la cantidad de 23 goles, tras un tiro penal que le marcó a Universidad, equipo con el que Deportivo Neza cayera por 2-1.

El Rival de "Cloro" Impresionó muy Bien

Alfred "Al" Styles jr, el rival que el próximo sábado enfrentará a Miguel Angel Castellini realizó su primera sesión de guantes en el gimnasio del "Luna", siendo observado atentamente.

Luego de realizar cuatro rounds de guantes, el primero contra el campeón argentino de los pesados livianos, Juan Carlos Sosa y los tres restantes con Daniel Arriola, un mediano liviano de Juan Carlos Pradeiro que el viernes se presenta en el Nolting de Ciudadela midiéndose con Osmar Ochoa, llegamos a la conclusión de que será un rival más que difícil para el ex titular mundial.

Porque en toda la sesión no trabajó mostrando lo que parece saber. Es indudable que el moreno de Filadelfia, escondió golpes claves en distintos pasajes. Por ejemplo, los ganchos de derecha, que los marcó pero no los tiró cuando tuvo la medida. También es rápido de desplazamientos y manos. Sosa recibió, apenas comenzó el guanteo, una derecha combinada que si bien no fue del todo justa, llevó bastante potencia, sorprendiendo

"SON LOS MEJORES"

Gradín Habla de los Sudafricanos

JOHANNESBURGO, 29 (EFE).— El argentino Luis Gradín, entrenador de la Selección Sudamericana de rugby, afirmó en esta ciudad: "Los sudafricanos se mantienen entre los mejores del mundo, a pesar de su largo aislamiento internacional".

Estas declaraciones contrastan con los agrios comentarios que la prensa local escribió y criticó sobre el triunfo de los Springboks, por 24-9, sobre el poderoso equipo sudamericano, integrado por 22 "Pumas" argentinos, un chileno, un paraguayo y un brasileño

Gradín, entre otras cosas, agregó. "Los sudafricanos fueron muy superiores a nosotros, aunque en ocasiones jugamos mejor, especialmente cuando ganamos el balón".

Cabe acotar que los Springboks estaban marginados de todo compromiso internacional desde el '75, cuando vencieron a Francia Según el entrenador argentino, los sudafricanos son técnicamente superiores a los All Blacks, de Nueva Zelanda, otra potencia mundial.

Con respecto al próximo partido, con carácter de revancha, Gradín dijo: "Esta vez será necesario que Los Pumas apliquen la estrategia que les permita mantener más tiempo el balón, que fue lo que mejor hicimos".

¡ALI, EN MARACANA!

Se Confirmó la Pelea con Holmes

NUEVA YORK, 29 (AP).— El retorno de **Muhammad Ali** al ring fue oficialmente confirmado durante una áspera y casi violenta conferencia de prensa en la que se anunció que el ex campeón peleará con **Larry Holmes** por el título de peso completo, **el 11 de julio, en Río de Janeiro.**

El encuentro, copatrocinado por Don King Productions y Prime Sports, llevará una bolsa record de **12 millones de dólares, 8 de los cuales serán para Ali y los otros 4 para Holmes.** Los contratos han sido firmados y se han pagado adelantos de 250.000 dólares para Ali y 100.000 para Holmes.

La conferencia de prensa en la que se hizo el anuncio fue de las clásicas de Ali. A veces bordeó lo insólito mientras gritos, ruidos e insultos llenaron la sala. La sesión incluyó una poesía: **"La leyenda de Ali"**, leída por el ex campeón, que procura recobrar la corona por cuarta vez

"Tengo velocidad y resistencia. Mejor será que aumentes tu seguro.." le decía a Holmes mientras hacía demostraciones de sombra para probar que, a los 38 años, todavía puede moverse. **"Soy el hombre de los milagros y estoy listo a hacer uno otra vez".**

Para Panamá es Cosa de Honor

PANAMA, 29 (EFE).— Panamá reirá o llorará, por el honor nacional, el próximo 20 de junio cuando se conozca el resultado del combate entre el aspirante panameño **Roberto Durán** y el campeón mundial welter (versión "CMB"), el norteamericano **Ray "Sugar" Leonard.**

Aunque pocos panameños han pronosticado categoricamente el triunfo de su compatriota por lo reñido que parece el enfrentamiento contra Leonard, la mayoría de los nacionales ven en juego no el prestigio de Durán como boxeador, sino el honor de la nación y el deporte panameños.

"El triunfo (de Durán) es como un problema de honor nacional", dijo durante un seminario de capacitación política a los militares el general **Omar Torrijos**, comandante de la Guardia Nacional y ex jefe de gobierno

El combate Leonard - Durán se escenificará el próximo 20 de junio en el Coliseo de los Césares, en Las Vegas, Estados Unidos

SUAREZ FUE A HABLAR CON LECTOURE SOBRE SU FUTURO

Ayer al mediodía Juan Domingo Suárez y todo el equipo se reunieron con **Juan Carlos Lectoure**, en una charla que duró un tiempo bastante prolongado En la misma se trataron muchos temas, pero uno en particular, referido al futuro del noqueador y su pupérrima actuación cumplida el sábado pasado frente a **Pedro Cesar Duarte.**

Sin ninguna duda que el futuro del entrerriano es incierto, no obstante haber tomado conciencia de que su desempeño no puede tener el lamentable y triste final, reiterado contra el chubutense.

El médico, **Ricardo Otero**, expuso lo suyo **Italo Aldrovandi** también aportó con su opinión lo que podría considerarse válido para encontrar una solución al problema.

Suárez, con muy poco ánimo, habló prometiendo trabajar y hacer aflorar todo eso que no tuvo contra Duarte. **Sabe, y lo dijo, que tiene que empezar de cero nuevamente ya que la debacle fue demasiado estrepitosa, como para que se le pudiese encontrar un justificativo.**

Por ahora, debe someterse a una intervención quirúrgica en el tobillo derecho, que estará a cargo del doctor **De Filippi Novoa**, que lo alejará del entrenamiento por lo menos un mes y en ese lapso podrá discernir con claridad sobre el panorama que se le presentará en el futuro. Entonces, se reintegrará a la práctica activa en otro mes y medio aproximadamente.

Lectoure, como dijimos, escuchó todo esto sin abrir ningún juicio, aunque el promotor seguramente debe tener uno formado. Lo único que hizo fue aconsejarlo y pedirle que medite, que piense mucho sobre el particular porque otro fracaso de la magnitud como el ocurrido significaría destruir una imagen que el público casi había idealizado

No obstante si Suárez continúa boxeando deberá hacer mucho para levantarla. Y éste es el interrogante que la gran mayoría se plantea: Juan Domingo Suárez ¿podrá volver a ser aquél que una vez se creyó que era...?

FRIGORIFICO OLAVARRIA
"LA MEJOR CARNE ARGENTINA"
PRECIOS SUGERIDOS

ASADO Kg.	$ 3.990	NALGA Kg.	$ 4.990
ROAST-BEEF Kg.	$ 4.690	BOLA DE LOMO Kg.	$ 4.990
BIFES Kg.	$ 4.690	CUADRADA Kg.	$ 4.990
PUCHERO Surtido 2 Kg.	$ 3.490	PALETA Kg.	$ 4 990

ATENCION DIRECTA AL PUBLICO
CASA CENTRAL:
FRENTE ESTACION A. SORDEAUX
(Ex. Km. 30) del Ferrocarril Belgrano
SUCURSAL CAPITAL: Medrano 87
SUCURSAL MARTINEZ: Av. Fleming 1925
(Recién inaugurado)
ATENDEMOS: Parrillas, Restaurantes, Comedores, etc.
PEDIDOS AL: 748-0712

MOTOS 0 KM.
Nacionales e Importadas
Todas las marcas
Cuotas fijas sin indexar
desde $ 73.000
Entrega garantizada
Leandro N. Alem 1005/07 Morón
(a 3 cuadras estación)

Presentación en Sociedad del Nuevo Rally CODASUR

Esta noche, en el décimo piso de la sede central del Automóvil Club Argentino (ACA) será anunciada en forma oficial la realización del "Rally CODASUR", competencia que ha sido incluida por primera vez en el calendario del Campeonato Mundial de la Especialidad (Marcas).

La competencia, que se realizará íntegramente por caminos de la Argentina pero incluirá un tramo de concentración con cabeceras en varias capitales y ciudades de Sudamérica, contará con la participación de los principales figuras mundiales, como el sueco Bjorn Waldegaard, el alemán Walter Rorhl, el francés Jean Todt, el finlandés Timo Makinen y otros. Entre los argentinos estarán también Carlos Garro y Jorge Recalde. Todos los detalles de la competencia serán dados a conocer esta noche.

¡Y ZOLDER YA ESTA LISTO!

El Grand Prix Belga Abrirá la Temporada Europea de F-1

ZOLDER, Bélgica, 29 (EFE) — A solo cinco días de la realización del "Gran Premio de Bélgica", el circuito de Zolder se prepara intensamente para la apertura de la temporada europea de la Fórmula 1 Internacional.

Zolder recibió en 1979 el "Premio Naranja" concedido por la Asociación de Periodistas de Grand Prix a la mejor organización de la temporada.

Este es un estímulo que los organizadores desean revalidar y por eso han considerado que la mejor forma de tener todo a punto es contar con una oficina permanente que, domingo tras domingo, presente espectáculos deportivos de motociclismo, coches de serie o coches de fórmulas menores.

Gracias a eso existe un "entrenamiento" en el personal de pista y de boxes como para suponer que todo estará en su lugar y a tiempo el próximo 4 de mayo.

Bélgica confía en que para esa ocasión pueda alinearse el piloto local Bernard de Dryver, ya experimentado en categorías inferiores e incluso con coches de Fórmula 1 en las carreras del campeonato inglés de esta especialidad.

El año pasado no hubo ningún belga en carrera, ya que el veterano Jackie Ickx estaba fuera de actividad en ese momento. De Dryver se contactó con varias de las escuderías inscriptas: la alemana ATS no disponía más que de un solo auto, la Ensign decidió que el francés Patrick Tambay reemplace a Clay Regazzoni y finalmente fue al Shadow la que accedió a cederle al corredor local una plaza al comando de su nuevo modelo DN. 13.

AVISOS AGRUPADOS AVISOS AGRUPADOS

1 PERSONAL
PROFESIONALES · TECNICOS · EMPLEADOS · OPERARIOS · PEDIDOS Y OFRECIDOS

EMPRESA METALURGICA
Necesita
EMPLEADA
Perita Mercantil o similar
Sueldo inicial:
$ 700.000
CADETA
Sueldo inicial:
$ 400.000
Presentarse de 8 a 17 horas en
HOLMBERG 1936 - CAPITAL
(alt. La Pampa 4200)

Empresa Textil
necesita
PEONES
Para carga y descarga. Premio por asistencia. Lugar de trabajo: La Paternal. Presentarse en
AV. DEL CAMPO 1042
CAPITAL
en el horario de 8 a 17 hs.

PERSONAL DEMOLICION
Para obra Monte Grande
MOLIERE 2880. CAPITAL.
T.E.: 641-3411

Crónica CLASIFICADOS

OPERARIOS
$ 660.000
Ingreso mensual incluído premios.
No incluye horas extras y salario familiar

Lugar de trabajo: Importante Empresa zona Palermo. Comedor $ 800 por menú. Horas extras diurnas 75 %, nocturnas 100 %. Ingreso inmediato. Sistema de categorización desde $ 35.000 a los 3 meses hasta $ 140.000 en función de capacidad. Presentarse con documentos de identidad y certificados de trabajos completos, en:

SELECCION DE PERSONAL
VIAMONTE 1453 - 1º Piso - Of. 2 - Capital
Hoy y mañana de 8.30 a 13 y 14 a 18 Hs

ALBAÑILES
Oficiales por hora $ 4.400
Ayudantes por hora $ 3.200
HORAS EXTRAS AL 100 %
Obras en Capital Federal
Presentarse con Libreta Fondo de Desempleo, en
Cerviño 3663 - CAPITAL
(Entre Ugarteche y Canning)
INCORPORACION INMEDIATA

OPERARIOS/AS
PARA LIMPIEZA
TRABAJO ZONA. AEROPARQUE Y BARRACAS
Se Ofrece:
Buen sueldo inicial - beneficios sociales - Hs. extras - Bonificaciones - trabajo estable - incorporación inmediata
Present. 9 a 12 y 14 a 17 hs
TALCAHUANO 342
Piso 1º Of /14. Cap.

OPERARIOS
$ 3.000, P/hora
Turnos rotativos. Vivan en zona Mataderos o cercanía

PRENSEROS
De goma para prensa hidráulica
$ 3.400, P/Hora
Zona trabajo V. Libertad (San Martín)
Ingreso inmediato
Presentarse con ropa de trabajo de 8 a 12 y 13 a 18 horas en
MITRE 3885 - 1º "6"
SAN MARTIN
(a la cuadra plaza)

BUENOS AIRES S.E.S.A.
INCORPORA
OPERARIAS
[illegible]
Zona de trabajo: Victoria
P[illegible] 9 a 12 30 y de 13 30 a 18 hs en
ALSINA 1760 Pº1, OF 4, Capital
ALVEAR 106, Pº1, Of 4, Martinez
(a 2 cuadras de la estación)
25 DE MAYO 129 Morón
(casi esq. Rivadavia)

PEONES DE LIMPIEZA
ZONA CENTRO
6,30 a 12 30hs 22 a 05. 00 a 07 horas
ZONA RETIRO
06 a 13hs - 15 a 19hs
ZONA SAN JUSTO
17 a 24 hs
SE OFRECE
BUEN SUELDO PREMIOS Y VIATICOS
INGRESO INMEDIATO
BENEFICIOS SOCIALES
PRESENTARSE EN
GRANADEROS 861 Cap
(ALT. GAONA Y BOYACA)
DE 9 a 12 y 14 a 18 hs
CON DOC. DE IDENTIDAD

Importante Empresa
necesita
OPERARIOS/AS
de limpieza
Para Zona Centro
Se ofrece:
trabajo estable - premios asistencia y puntualidad beneficios sociales - posib. de progreso
Presentarse con documentos de 8 a 18 horas en:
AGUIRRE 1047 - CAP.
(alt. J.B. Justo y Corrientes)

CRONICA CLASIFICADOS
INCORPORA RECEPTORIAS CAPITAL Y GRAN BUENOS AIRES
LLAMAR AL: 37-5321

PROFESIONALES

VENEREAS PIEL
Dr. E. Brizzio (Medico) Todos los días de 9 a 19 horas. T.E. 46-8194
CORRIENTES 1438 2º "E"
(Estación subte Uruguay)

VENEREAS · URINARIAS
PIEL
Dr. MORALES Medico
[illegible]
RIVADAVIA 3132 ONCE

ENFERMEDADES GLANDULARES Y VEJEZ
Dr. A. O. Cortondo 9 a 12 y 15 a 21
Saavedra 22 P.B. B 47-3368 P. Once

VENEREAS
Urinarias Piel Glandulas
Dr. O. Brizzio (Medico) 49-1528
9-12 y 15-20 hs Sabados 9-12 horas
Bmé. MITRE 2106 (Congreso)

ENFERMEDADES DE LA SANGRE
Saavedra 22 P.B. B 48-0401
(Plaza Once)

2 COMPRAS Y VENTAS EN GENERAL

CALLAO 362 (casi esq. Corrientes)
ORO - BRILLANTES - PAGO MAXIMO C/P

ORO $ 39.000 x Gr. en Alhajas
CORRIENTES 2924
(1 cuadra Pueyrredón) C/P

ORO $ 170.000 PLATA - BRILLANTES
RIVADAVIA 2219 - LOCAL 24 C/P

ORO-BRILLANTES $ 195.000 x G. A.
RIVADAVIA 5611 LOCAL 3 (Primera Junta)
CATAMARCA 14 LOCAL 13 (Frente Chevallier ONCE)

ORO EN PLAZA ONCE
$ 31.000 PLATA $ 55.000
CASTELLI 365 Loc. 10 (1 cdra. Pueyrredón al 200) C/P

ORO $ 116.000 x GRAMO
Sabado abierto todo el día
RIVADAVIA 2972 Loc. 10 (al fondo) C/P

ORO — ARTIGAS 92 — LOCAL 24
FRENTE A PLAZA FLORES
$ 120.000 en Alhajas y Brillantes. Tasaciones gratis. No Cerramos al mediodía

ORO $ 48.000
Compro Todo Tipo de Oro
CORRIENTES 846 - Local "5" - PUEYRREDON 715

ORO - PLATA $ 115.000 GR.
PUEYRREDON 145 - Local 11 (Frente Estación)

ORO EN PLAZA FLORES
[illegible]
RIVADAVIA 6889 LOCAL 15 GALERIA MIL FLORES

GALERIA HECTOR PERES PICARO
ORO-PLATA $ 115.000 x gramo (G)
PUEYRREDON 214 LOCAL 8 C/P

Tengale FE a
JOSE MARIA MUÑOZ
JOYERIA - ORO - PLATA $ 115.000
- SALTA 42 esq. Av. DE MAYO
- CATAMARCA 14 - LOCAL 16 (frente Chevallier)
- AV. GENERAL PAZ 10654, LOCAL 10 (Liniers)

3 VIVIENDAS
PREFABRICADAS PREMOLDEADAS MATERIALES PARA LA CONSTRUCCION

CAMINE... CAMINE.. Y ELIJA LA MEJOR

VIVIENDAS APACHE
48 CUOTAS FIJAS DE
$ 40.000 POR MES
SIN INDEXAR
MOD. A-8 [illegible]

ONCE
Pueyrredón 589 - P. 2º
LINIERS
Cuzco 40 Gal. Cosmos Loc. 34 Fte. Estación
LOMAS DE ZAMORA
LAPRIDA 66 Fte. Estación

SAN MIGUEL
Av. Mitre 1420 P. 1 (Fte. Est.)
SAN MARTIN
BELGRANO 377 Piso 1
LOMA HERMOSA
RTA. 8 Km. 22.100 (Y Churruca)

ATENCION AL PUBLICO DE 9 A 20 HS.

SAN ISIDRO: Programa Completo Para la Reunión de MAÑANA

1ª CARRERA — Pr. AVENTURERO (comienza 1ª doble: $ 2.000) - 1.400 Mts. — A las 18

(APUESTAS A GANADOR, SEGUNDO, TERCERO, EXACTA Y TRIFECTA)

Ult. perf.	Anotados	Jockey	e k	Padre Madre	Cuidador	Ultima performance	Jockey	Kl	Cotizaciones	Tiempo	Hip Pta	Fecha
6S 0L [illegible] 1	1 RIVER SHOW	L Triviño	4 57	Snow River-Gredocita	R Astudillo	6ª a 9 cpos de La Daga 56	L T[illegible]	55	4 118 en 147 980	1 [illegible] 2 5	S I [illegible]	[illegible]
0S 4S 5L 0A	2 BONETERA	H Galeppi	4	Bonitas Metaleña	A [illegible]	11ª a vs cpos de Corvala [illegible]	H Galeppi	57	996 en 208 104		S I	[illegible]
5 5L [illegible] 3	3 PIYA BERRETINES	R Laitan	4	Terminal Poetisa	Idem	1ª por 2 cpos a Bumble 55	R Laitan	[illegible]	2 451 en 176 722	1 [illegible]	S I	[illegible]
4L 0L 5 8	4 SUBURBAN	V Sanguinetti		Bennissimo-Virginia State	O Wagner	[illegible] a 2 cpos de Tranke 54	[illegible]	55	3 815 en 28 794		L P	[illegible]
4S 0A 1A 0S	5 FRAGANT LADY	M López 4		Mount Melody Flor Clara	J Rotta	[illegible] cpos de Q Lorena 56	M López	56	15 728 en 147 553	1 27 4 5	S I	[illegible]
5A 0S 2S [illegible]	6 FRANCIS CLAIRE	R Salazar		Francis U Tudor Claire	E Sosa	[illegible] a 8½ cpos de B Birria 56	R Zalazar	56	4 491 en 81 453	1 4 [illegible] 5	Arg p	[illegible]
5 5S 2 1S	7 DIANA DANCER	J Batruni 2		D Kan - S Dancer	A Bochimano	[illegible] por ½ pzo de Martunenosa 56	J Batruni	56	6 376 en 135 494	[illegible]	S I	[illegible]
2S 1S 5A 0A	8 BRADAMANTA	M Sarati	4	Pardalo Sforza	J Varela	[illegible] a ½ cpo de La Daga 56	V [illegible]	54	32 037 en 147 980	[illegible]	S I p	[illegible]
4L 0L 1 5L	9 ALJARDA	O Ramírez 3	4 7	Capperton-Aluda	R Bustamante	8ª a 9½ cpos de Beaira 56	D Domínguez	55	561 en 33 652	1 27 2 5	L P [illegible]	[illegible]

Cand.: BRADAMANTA (8) — *Enem.: Suburban (4)* — *Sport.: Diana Dancer (7)*

2ª CARRERA — Pr. ORINOCO (finaliza 1ª doble - comienza 2ª doble: $ 2.000) - 1.600 Mts. — A las 18.40

(APUESTAS A GANADOR, SEGUNDO Y EXACTA)

Ult. perf.	Anotados	Jockey	e k	Padre Madre	Cuidador	Ultima performance	Jockey	Kl	Cotizaciones	Tiempo	Hip Pta	Fecha
2S 0S 0S 5S	1 AGUILA CARA	C Vega 3	[illegible] 56	Aguila Real Cara Linda	J Loffego	[illegible] a 7 cpos de Protla 55	C Vega	55	11 [illegible] en 198 002	1 26 2 8	S I p	18 4 5
2S [illegible] 5S 5S	2 SIDEROSKA	A Etchart		Sidereo-Bananoska	A Quinteros	2ª a ½ cpo de N Fashion 55	A Etchart	55	43 452 en 15[illegible]	1 27	S I p	16 4 8
4S 0L 5L 4L	3 ERIX DAY	J Martin		Erix Pelouse	B Cabello	4ª a 4 cpos de Francine 54	J Martino	55	015 en 157 882	1 27	S I n	[illegible]
0S 0S 0L —	4 DANA FRAGIL	C Agüero		Dan Kano-Fragile	P Pecio	8ª a 14 cpos de Protla 56	C Agüero	55	11 888 en 1[illegible]	1 26 [illegible]	S I p	[illegible]
0S 0A - —	5 CHUZA	M Bertorini 2		Menguante Chimpa	J Lema	8ª a vs cpos de Las Cibeles 56	M B[illegible]	55	934 en 125 797	1 26	S I p	[illegible]
3S 1S 0S 08	5a SO HASTY	O Labanca 1		So Bold Lahue	Idem	[illegible] a 7 cpos de Protla 56	O Labanca	55	3 698 en 107 0[illegible]	1 25 2 5	S I p	[illegible]
0S 0S 0S 0S	6 TANA HERMOSA	M Bustos 3		Taurudun-Rotativa	J Leguizamón	10ª a vs cpos de Candelita 56	M Barroso	55	368 en 17[illegible]	1 23 2 5	S I n	[illegible]
6S 2S 3S 3S	7 HAPPY POLKA	H Libre		Happy Hypocrite Pult	A Albornoz	6ª a 8 cpos de G Patacona 56	A Etchart	56	45 0[illegible]4 en 212 437	1 39 2 5	S I p	2 4 [illegible]

Cand.: SIDEROSKA (2) — *Enem.: Aguila Cara (1)* — *Sport.. Happy Polka (7)*

3ª CARRERA — Pr. PILLITO (finaliza 2ª doble - comienza 3ª doble: $ 2.000) - 1.000 Mts. — A las 19.20

(APUESTAS A GANADOR, SEGUNDO, TERCERO, EXACTA Y TRIFECTA)

Ult. perf.	Anotados	Jockey	e k	Padre Madre	Cuidador	Ultima performance	Jockey	Kl	Cotizaciones	Tiempo	Hip Pta	Fecha
0S — — —	1 IDANHA	R Galloso	2 58	Noceur India Parlanchina	O Rivero	11ª a vs cpos de F Sun 55	R Galloso	55	5[illegible] en 2[illegible]	57 2 8	S I n	29 3 [illegible]
0A 5A 0A —	2 MIHELENA	O Ayude 3	2 55	Marronier Helenita	J Gamboggi	9ª a 9 cpos de Transvia 55	O Ayude	61	1 411 en 60 892	1 16	Arg p	20 4 [illegible]
— — — —	3 ELBITA	N Yeri	2 56	Entamme Miss Elba	J Gar[illegible]	Debuta	—		—		—	
— — — —	4 MISS MONEY	J Araya	2 55	Make Money Dale Nena	V González	Debuta	—		—			
3L — — —	5 SUIT PUB	N Dragisich	2 55	Pappe II-Mi Nieta	B Cabezo	3ª a 5 cpos de F Odeas 55	A Gallardo	55	5 588 en 17 098	59 2 5	L P [illegible]	9 3 [illegible]
0A — —	6 ZARGUAR	J Gallardo 3	2 [illegible]	Zarcov Ocurra	M García	8ª a 14 cpos de Mavis 55	M González	55	654 [illegible] 29 121	59 2 5	Arg [illegible]	3 4 [illegible]
4L 5L — —	7 BOCHA	J Maciel	2 [illegible]	Bonin Adversa	B Bello	4ª a 11 cpos de J Melody 55	H Ereñu	55	8 115 en 25 7[illegible]	1 [illegible]	L P p	[illegible]
0A — — —	8 CASCARRIA	M Lezcano	2 55	Duncan Casandra Real	M Gervasoni	5ª a 4 cpos de Trevino 55	M Lezcano	55	3 377 en 60 574	56 2 5	Arg [illegible]	1[illegible] 4 8
— —	9 CRISTIBAR	O Zapata	2 55	Ocean Bar Queen Maya	J Ojeda	Debuta	—		—		—	
[illegible]	10 GACETA	I Guimaraes 3	2 [illegible]	Cambremont Lectura	C Portilla	Debuta	—		—		—	
4S 3L — —	11 AMI	M González	2 [illegible]	Absolved Snow Sing	J Botta	4ª a 5 1/2 cpos de Patinante 5[illegible]	M González	5[illegible]	[illegible] en 176 [illegible]	58 [illegible]	S I p	[illegible] 4 8
6L [illegible] 4S 3S	12 REINABA	F Olguín	2 [illegible]	Tobago Reina de Aragón	R Caropresse	6ª a 11 cpos de A Quemarropa 55	J Repiso	55	7[illegible] en 47 [illegible]	[illegible]	L P [illegible]	26 4 [illegible]
3S 3A 3A 21	13 GONDOLIERA	M Sarati	2 5	Atronador Trinite	A Bani	3ª a 5 cpos de Olygia 55	V Centeno	55	1[illegible] 435 en 104 562	1 18 [illegible] 5	S I p	[illegible]
—	13a QUE LLOVIZNA	no correrá	2 55	Atronador Raining	A Bani	Debuta	—		—		—	
— — —	14 PATULEACA	E Jara	2 55	Noceur-Doña Eugenia	J Loffego	Debuta	—		—		—	
— — — —	15 BIONICA	H Libre	2 55	Rafaelino Kalmia	A Albornoz	Debuta	—		—		—	

Cand.: GACETA (10) — *Enem.: Ami (11)* — *Sport Gondoliera (13)*

4ª CARRERA — Pr. GAY KENDAL (finaliza 3ª doble - comienza 4ª doble: $ 2.000) - 1.800 Mts. — A las 20

(APUESTAS A GANADOR SEGUNDO Y EXACTA)

Ult. perf.	Anotados	Jockey	e k	Padre Madre	Cuidador	Ultima performance	Jockey	Kl	Cotizaciones	Tiempo	Hip Pta	Fecha
[illegible]S 2A 8A 0A	1 INDIA FOX	M Lezcano	4 54	Utópico Indiana Fox	M Gervasoni	1ª por 3 cpos a T Bluff 56	M Lezcano	55	65 778 en 199 996	2 17	S I n	16 [illegible] 80
2S 4A A 2A	2 DORYGOOD	V Centeno	4 54	Good Manners Dory	L Ferro	2ª a 1 2 cab de Exhuberante 56	V Centeno	55	37 364 en 186 723	1 35 2 5	S I	[illegible]
2S A A 5A	3 LA PRIMERA NIÑA	J Valdivieso	4 54	Eurreka-Fantasiosa	F Fernández	2ª a la cab de M Lautarita 56	J Valdivieso	56	16 878 en 220 174	1 51 2 5	S I p	[illegible]
3S A 2A 1A	4 MARCHANDE	V Sanguinetti	4 [illegible]	Minera II Shopping	H Lalla	[illegible] a 4 cpos de Exhuberante 56	J Batruni	56	54 552 en 186 723	1 35 2 5	S I n	19 [illegible]
4S 2S 4A 2A	5 TRANCA BLUFF	R Rossi 4	4 2	Snow Bluff Tomina	R Reta	[illegible] a 3½ cpos de C Love 53	J Figueroa	55	45 [illegible] en 195 [illegible]52	1 58 2 5	S I p	9 [illegible]
0A 1S 4S 5A	6 GAUCHA PATACONA	J Núñez 3	3 51	Platinado-Quiena	S Vega	7ª a 19 cpos de M Darling 56	J Figueroa	55	1 944 en 53 [illegible]	2 [illegible] 2 5	Arg p	2[illegible] 4 80
3S A 0A 0A	7 LA AMANDA	J Batruni 4	4 54	E. Balazo Optima	J Martínez	5ª a 2 cpos de M Lautarita 56	O Zapata	56	9 647 en 229 674	1 51 2 5	S I p	10 4 80

Cand.. DORYGOOD (2) — *Enem.: La Primera Niña (3)* — *Sport · Marchande (4)*

5ª CARRERA — Pr. LOMBARDO (finaliza 4ª doble - comienza 5ª doble: $ 2.000) - 1.000 Mts. — A las 20.40

(APUESTAS A GANADOR SEGUNDO TERCERO, IMPERFECTA Y TRIFECTA)

Ult. perf.	Anotados	Jockey	e k	Padre Madre	Cuidador	Ultima performance	Jockey	Kl	Cotizaciones	Tiempo	Hip Pta	Fecha
0S 0A 2A A	1 MURCIA	J Nogueira 4	5 50	Amelo Hadada	J Figueras	9ª a 14 cpos de Gatera 56	C Bertoldi	[illegible]	33 109 en 244 278	1 1 5	S I p	9 4 [illegible]
4A A [illegible]A 4[illegible]	2 CUORE MIO	J Figueroa	[illegible] 57	Commendatore Indira	R Guerrina	4ª a 8½ cpos de Villares 54	J Figueroa	55	1 4[illegible] en 16 278	5[illegible] 2 5	Arg n	14 [illegible]
[illegible] S 1 L	3 CHAPUZON	M López 4	[illegible] 3	Tropical Sun Nevada	D Arvando	2ª a 2½ cpos de Generador 53	M Gómez	51	6 345 en 9[illegible]	59 2 5	Arg n	6 [illegible]
2L 0A A A	4 PEQUITAS	E Liceri	[illegible] 2	[illegible] Sun Royal Lace	H Suárez	2ª a 1½ cpo de Contralto 55	O Z[illegible]	55	5 780 en 2[illegible]	1	L P n	15 [illegible]
4S 2S 0A 6A	5 TRAPERO	J Batruni 2	5 55	B[illegible] Trapero	C Aguirre	3ª a 7 cpos de F Up 56	R Galloso	56	34 562 en 17[illegible]	58 2 5	S I p	[illegible]
1S 0A 4L 2A	6 NUBARRON	L Triviño	6 55	Cambremont [illegible]	R Cufre	1ª Por Dist. S Quo 56	L Triviño	55	1 [illegible] en 118 [illegible]	1 12	S I p.	[illegible]
[illegible] 0A 5A	7 GRAN ARTURO	A Ramos 2	6 5	Decorum Sensitiva	C Riero	3ª a 1 cpo de L Boy 56	V Sanguinetti	55	21 982 en 12 [illegible]	58 [illegible] 5	A[illegible] p	2 [illegible]
[illegible] 5A 0A	8 RAIGAL	O Labanca 1	5 59	Mysolo Rainbow Runner	[illegible]	11ª a 10 cpos de Villares 56	E Jara	55	4 878 en 18[illegible]	55 [illegible] 5	Arg n	1[illegible]
[illegible] 1L 1L 2[illegible]	9 GRAND WIZARD	C Verdasco	5 55	Gonbundle Spy Witch	L Crosato	9ª a vs cpos de P Vit 56	M Sarati	56	8 940 en 103 [illegible]	1 2 [illegible]	Arg [illegible]	[illegible]
1 2L 5A 1L	10 BROCKEM	J Mansilla 2	6 53	Four Fingers Briala	F Baez	1ª por 1 cpo de Maringote 56	J Mansilla	56	4 [illegible]56 en 48 388	1 2 2 5	L P n	13 [illegible]
[illegible] 4S 4S 0S	11 EVOHE	L Zarate 4	[illegible]	[illegible]	R Rojas	10ª a vs cpos de Piccino 56	O Labanca	55	[illegible] en 10 [illegible]	49 [illegible]	Ar[illegible]	[illegible]
[illegible] 5A [illegible] A	12 HELWAN	I Ville 3	[illegible]	[illegible]ado Heliona	J Gamboggi	5ª a 3 cpos de Gatera 56	O Ayude	56	17 050 en 244 189	1 1 5	S I p	[illegible]
[illegible] A	12a LEA	R Rossi 4	[illegible]	[illegible] Discusión	E Fallot	6ª a 5 cpos de Aplanadora 56	R Rossi	51	2 87[illegible] en 104 562	55	S I n	[illegible]
[illegible] 0S 3S 4A	13 MERRY SEC	J Godoy 3	[illegible]	[illegible] Merry Dream	C López	6ª a 6 cpos de Gatera 56	V Sanguinetti	[illegible]	35 44[illegible] en 244 384	1 1 5	S I p	[illegible]
0A [illegible] 0A A	14 MAP ADOBO	C Pezoa	5 59	Map Maker Adobada	A Cardinale	7ª a 8 cpos de Villares 56	J Valdivieso	55	1 868 en 16[illegible] 122	55 2 5	Arg n	[illegible]
A 5A 4A 4A	15 GENERADOR	V Centeno	5 53	Arakano Gold Lisa	R Penegatta	1ª por 2 cpos a Chapuzón 56	V Centeno	55	11 788 en 5[illegible]	59 3 4	Arg p	5 4 [illegible]

Cand.: CUORE MIO (2) — *Enem.: Raigal (8)* — *Sport Trapero (5)*

6ª CARRERA — Pr. ANACARSIS LANUS Handicap (finaliza 5ª doble - comienza 6ª doble: $ 2.000) - 2.400 Mts. — A las 21.20

(APUESTAS A GANADOR, SEGUNDO, TERCERO, EXACTA Y TRIFECTA)

Ult. perf.	Anotados	Jockey	e k	Padre Madre	Cuidador	Ultima performance	Jockey	Kl	Cotizaciones	Tiempo	Hip Pta	Fecha
2L 1L 1L 2L	1 PRESTBURY	L Triviño	4 51	Preferido-V Doly	E Tadei	2ª a 2 cpos de Germano 56	L Triviño	55	7 882 en 25 154	2 11 2 5	L P p	1[illegible] 4 [illegible]
0A 1L 4L 3A	2 SIR GREGORI	J Maciel	7 4	Sh Anchor Fisonomista	H Yalet	16ª a vs cpos fe Propicio 56	J Martino	55	1 [illegible]46 en 53 442	2 32	Arg p	[illegible]
0A 4L L 1L	3 PINDER	H Libre	4 [illegible]7	Feridoon Fimber	J Antognozzi	[illegible] a 13 cpos de Propicio 56	H Libre	55	[illegible]42 en 53 442	2 32	Arg p	[illegible]
3 [illegible] 0A 5A	4 VINHO VERDE	J Batruni	4 [illegible]	2 Tempner-W Record	D Ibarra	[illegible] a 4 cpos de Q Cuadro 56	M Merlau	58	3 657 en 92 882	1 40	Arg p	[illegible]
2A 4A 3A 1A	5 LAURENTIS	V Sanguinetti	4 52	1-2 El Virtuoso-Luba	C Ferro	[illegible] a 6 cpos de Abinad 60	V Sanguinetti	55	4 [illegible]57 en [illegible]	2 2 [illegible]	Ar[illegible]	[illegible]
0S [illegible]S S 0S	6 GUILLON	A Ferreras	5 53	1 2 Atronador-Giulietta	J Ojeda	9ª a 14 cpos de Charlie 56	A Ferreras	58	[illegible]872 en 27[illegible]	1 51	S I	[illegible]
5 [illegible] A [illegible]A	7 CITY LOVE	R Rossi	[illegible]48	Nasian R Brunseña	J Garcilazo	1ª por 1 cpo a Aquitania 56	R R[illegible]	58	2 730 en 19 448	1 58	S I p	[illegible]
4S 0A [illegible] 3S	8 PICARO BLUFF	A Etchart	5 55	1 2 S Bluff Postura	C Portilla	4ª a 5 cpos de Charlie 56	V Sanguinetti	55	4 [illegible] en 18[illegible]	2 5	S I n	[illegible]
4S 2S 2A 2A	9 QUICKSANDS	V Centeno	4 [illegible]	M Venturer Duna	R Heredia	4ª a 3 cpos de Audi [illegible]	A Giannino	56	[illegible] en 14[illegible]	1'43"2/5	S I p.	[illegible]

Cand.: LAURENTIS (5) — *Enem.: Picaro Bluff (8)* — *Sport.: Quicksands (9)*

7ª CARRERA — Pr. ITUZAINGO (finaliza 6ª doble - comienza doble final: $ 10.000) - 1.600 Mts. — A las 22

(APUESTAS A GANADOR, SEGUNDO, TERCERO, IMPERFECTA Y TRIFECTA)

Ult. perf.	Anotados	Jockey	e k	Padre Madre	Cuidador	Ultima performance	Jockey	Kl	Cotizaciones	Tiempo	Hip Pta	Fecha
[illegible] 2L 0L 0L	1 COURSE	L Falco 4	4 5	[illegible]	L P[illegible]	12ª a vs cpos de Leila 56	H Nis	56	[illegible]	[illegible]	L P [illegible]	[illegible]
6S 3L 4L 6L	2 INDIAN MINI	J Maciel	4 57	[illegible]	M Grassa	6ª a 14 cpos de Jalinta 56	J Maciel	56	7 845 en 17[illegible] 682	1 38	S I h	[illegible] 4 8
0S 0A —	3 CORDELLA	R Díaz 1	4 [illegible]	Nasian-Conocida	J Pereyra	14ª a vs cpos de P Berretines 56	J Bretón	55	4[illegible] en 17[illegible]	[illegible]24	S I	[illegible]
0S 5S 6S 3A	4 TIKISENT	R Laitan	4 5	Benteneloso-S Optimista	J Díaz	7ª a 8 cpos de Bradamanta 56	R Laitan	56	8 764 en 121 8[illegible]	1 3[illegible] 2 5	S I n	[illegible]
5S 2S 0A -	5 QUIERO PAPITA	J Valdivieso	4 7	Allgerado-Changa Mía	F Fernández	5ª a 9 cpos de Jalinka 56	J Valdivieso	55	40 850 en 17[illegible]	1 38	S I	18 4 [illegible]
4S 1S 4S 4A	6 PINAMAR	J Batruni 4	4 57	Martinet Predilecta	F Perro	4ª a 2 cpos de Jalinka 56	J Batruni	56	27 717 en 172 882	1 38	S I h	18 4 [illegible]
2[illegible] 5A 5 0S	7 FIG	A Etchart	4 7	Bravo Figaro-Vine	A Q[illegible]	2ª a 2 1/2 cpos de Eurasiana 56	A Etchart	57	[illegible]	[illegible]	Arg p	[illegible]
3S 6S 0A 2A	8 CAPSELA	R Buonocore 3	4 7	Idler-Cara Bambina	J Zaragoza	3ª a 1 cpo de Jalinka 56	R Buonocore	5[illegible]	1[illegible] 656 en 172 882	1 [illegible]8	S I h	18 4 [illegible]
0S 1A 0A 0A	9 NANTOL	E Liceri	4 7	Minera II Taiwan	H Suárez	10ª a 14 cpos de D Dance 56	E Liceri	55	4[illegible] en 135 494	1 [illegible]	S I p	11 4 [illegible]

Cand.: CAPSELA (8) — *Enem.: Pinamar (6)* — *Sport.: Quiero Papita (5)*

8ª CARRERA — Pr. BANDERIN (finaliza doble final) - 1.000 Mts. — A las 22.45

(APUESTAS A GANADOR, SEGUNDO, EXACTA Y TRIFECTA)

Ult. perf.	Anotados	Jockey	e k	Padre Madre	Cuidador	Ultima performance	Jockey	Kl	Cotizaciones	Tiempo	Hip Pta	Fecha
4A 0S 0L 0A	1 BOLQUIN	D. Verón	4 55	Bonin Barinas	O Irusta	4ª a 6 cpos de Piccino 56	J Mansilla	55	8[illegible] en 104 457	[illegible]	Arg n	1 4 [illegible]
0L 4L 2L 4L	2 CON TUTTI	L Triviño	4 [illegible]	2 Y Nahuel-Vitrine	L Taborda	11ª a vs cpos de De Contento 56	V Sabin	5[illegible]	[illegible] en [illegible]15	1 [illegible] 5	L P	[illegible]
5S 0S 0S 8S	3 STAR BOLD	E Jara	4 7	M B[illegible] Star Sun	O Ruiz	5ª a 1½ cpo de Z Zee 54	E Jara	5[illegible]	28 [illegible]4 en 204 111	1 11	S I	[illegible]
0S 0A [illegible]A 0A	4 EXITAZO	V Sanguinetti	[illegible]7	Owly Cartesiana	C López	8ª a 14 cpos de Nubarrón 56	A M[illegible]	56	4 [illegible] en 118 790	1 12	S I	[illegible]
6L 0L 0A 0L	5 ARREYU	R Zalazar	[illegible]	Bonicay-La Polaca	C Aguirre	6ª a 5 cpos de Broken 56	G Laitan	55	514 en 48 782	1 2 [illegible]	L P p	13 4 80
— — — —	6 BABLIN	no correrá	4 51	Ujier-Ballesta	D Cabrera	Actuó en Uruguay	—		—			
2S 1S 0A 4A	7 ZUGGER ZEE	J Figueroa	4 5[illegible]	Idler-Valaluna	N Arguello	2ª a 3 cpos de F Up 56	J Figueroa	56	22 111 en 17[illegible] 158	59 2 6	S I n	2 4 80
0L 4L 1 2L	8 SIN ANTOJO	J Maciel	4 [illegible]	S [illegible]	B Bello	8ª a vs cpos de Aristóbulo 56	C Cáceres	55	[illegible]	1 [illegible]8	L P n	[illegible]
[illegible] 0L 6S [illegible]	9 BOLD COURAGE	no correrá	4 [illegible]	M Bold Clairva	O Medina	10ª a vs cpos de Vertum 56	J Leske	5[illegible]	[illegible]	[illegible]	L P p	[illegible]
[illegible] 0S 0L 5L	9a EL DECIDIDO	J Leske	[illegible]	El Curaca-Dryad	Idem	7ª a 8 cpos de A Real 56	C Ibarra	54	1 448 en 14 [illegible]	1 6 2 5	L P p	[illegible]
4S 0M 0M 0M	10 MANCINO	N Mezzotero	[illegible]	F Fingers Manilie	R Torrecillas	4ª a 5 cpos de Baluff 56	N Mezzotero	55	2 734 en 2[illegible]	1 24 2 8	S I p.	[illegible]
6S 0A [illegible]S 6S	11 TUDOR CROWN	M González	[illegible]	Malambo-T Melody	J A[illegible]	8ª a vs cpos de Z Zee 54	H López	55	1 857 en 14 15	1'11	S I n.	[illegible]
1A 2A 2A 1A	12 LONELY BOY	J Gallardo	7	Minera II-L Money	A Jaimes	1ª por la cab de Prendador 56	J Gal[illegible]	56	33 890 en 1[illegible]	58 2 6	Arg p	20 4 80
0S 0S 0L 2L	13 MONTROSE	C Ramírez	8 51	Martial T Blanche	C Boselli	12ª a 7 cpos de Z Zee 54	C Ramírez	55	578 en 14 715	1 11	S I n	[illegible]
5L 0L 5A 3L	14 DULCE REAL	A Narro	4 5[illegible]	2 E Real D Agalli	B Cabello	5ª a 5 cpos de Vertum 56	A Na[illegible]	56	2 907 en [illegible]	[illegible] 8	L P p	26 4 [illegible]
1S 3A 0A 0S	15 WILLI	R González	4 [illegible]	Flaite II Con Gatitas	R P[illegible]	1ª por 5 cpos a M Bee 54	R González	56	29 953 en 128 145	59	S I	2 4 80

Cand.: LONELY BOY (12) — *Enem.: Zugger Zee (7)* — *Sport.: Star Bold (3)*

Laurentis Tiene Mejor Prontuario

UN PICARO EN SU SALSA. *Mucho mejoró Picaro Bluff, en el césped, el papelón del "Pellegrini". Mañana especulará con una reprise.*

"CONOCIO" A AHMAD, A PAIR, Y VUELVE HECHO UN TIRO

Un handicap de fondo —el "Anacarsis Lanús"— será la base del programa a desarrollarse mañana en el hipódromo de San Isidro. Está ubicado en el sexto lugar y sus 2.400 metros agrupan a tres generaciones (de cuatro, cinco y siete años) y su nómina marca el privilegio de una reprise como la de **Laurentis** un galopador que, no obstante su alejamiento, asume el papel de favorito ante la recuperación que hace ya algún tiempo le ve el reloj.

Su última incursión fue en setiembre del '79. Y se alejó con una derrota que vale por triunfo ya que, cargando siete kilos y medio más que ahora, escoltó a 2 cuerpos a Ahmad en 2'2"2/5 en el Argentino, insinuando una poderosa recuperación en relación con la anterior, cuando de Good Manners llegó 4º a 8 cuerpos. Caballo "de otro planeta" es el hijo de El Virtuoso porque supo quedar 3º de Pair en 2'17"... ¡y ya con esos nombres se puede suponer que su prontuario es muy superior! Hablemos de sus victorias. Las conquistó por 1 cuerpo sobre Taxer en 2'16"2/5, por 2¼ cuerpos sobre Benthos en 2'3" y por 3 sobre Snow Birthday en 2'4"3/5. Un verdadero devorador de metros que está en la cúspide, todos los trabajos son de notable factura al decir de los cronometristas y con eso, se gana Aunque el rigor de la reprise y el desconocimiento (oficial) del césped lo aprieten, los suyos confían en una seguidilla.

El trabajo de voltearlo queda en manos y patas de **Picaro Bluff.** Aparentemente, más en onda y sano el Snow Bluff de Portilla ya que a la semana de un papelón ante Propicio en el "Pellegrini", mejoró grande al filtrarse 4º de Charlie en 2'5". Y hasta conviene considerar el nombre de **Quicksands** que en la milla del césped pesado alcanzó un 4º de Auditor que pudo mejorar

Pero, realmente, están a "años luz" del defensor de la caballeriza "Carmel" que anduvo en bailes mucho más bravos y de todos salió ileso. En la reprise, conserva toda su prestancia

PRONOSTICOS DE NUESTROS CRONOMETRISTAS Y DE PUBLICACIONES

Nombre	1ª Carrera	2ª Carrera	3ª Carrera	4ª Carrera	5ª Carrera	6ª Carrera	7ª Carrera	8ª Carrera
CRONICA	Bradamanta	Sideroska	Gaceta	Dorygood	Cuore Mio	Laurentis	Capsela	Lonely Boy
D'Arezzo	Bradamanta	Happy Polka	Mi Helena	Dorygood	Cuore Mio	Picaro Bluff	Pinamar	Lonely Boy
May	Bradamanta	Sideroska	Gaceta	Dorygood	Cuore Mio	Laurentis	Capsela	Lonely Boy
Américo	Bradamanta	Sideroska	Ami	Marchande	Cuore Mio	Laurentis	Capsela	Zugger Zee
Argañaraz	Bradamanta	Erix Dav	Ami	Dorygood	Nibarron	Laurentis	Capsela	Lonely Boy
Palermo	Bradamanta	Sideroska	Mi Helena	Dorygood	Raiga	Laurentis	Quiero Papita	Lonely Boy

Desde el Codo de Tolosa

POR: EL ESPECTADOR

Para qué diablos nos vamos a engañar... No tenemos nada, absolutamente nada de modestos Por eso en estos momentos damos a conocer sin ambages que ¡al fin! fue escuchada la prédica que desde la punta de este codo, hemos venido repitiendo en "exclusiva" desde hace casi un año. La hípica platense viene mostrándose "flaca, con tres cuartos de cogote", señalamos en una ocasión. "El turf sureño se cae", pusimos de manifiesto en otra. Y en otro de estos diálogos de los martes expusimos que en el ámbito hípico bonaerense se imponía un brusco cambio de timón. "No se puede correr gratis en un medio viendo como en otros, —caso San Isidro— la retribución en premios trepa curiosamente a sumas altamente tentadoras", apuntamos hace un tiempo. También hablamos del "éxodo" de profesionales platenses hacia el medio de césped. Y también sostuvimos que en caso de no tomarse a tiempo —por parte del Jockey Club platense— una resolución valiente a base de remedios positivos en vez de aspirinas, el enfermo, —léanse programaciones en el circo hípico de los tilos— iba a seguir en cama y por largo tiempo..

¡Y la panacea llegó! Tardó pero apareció en el filo "del coma". De ahora en más se presume que los premios a pagarse en las competencias que se cumplan en el ámbito local van a ser mejor adecuados. No se conocen cifras aún. Tampoco vamos a pretender que los $ 7.460.000 que se retribuían por una de perdedores o perdedoras se levanten de golpe a $ 15.000.000. Sin embargo en círculos bien informados se estima que "la inyección del 31% alcanzará para cerrar bocas que traían la letanía de un clamor atendible y servirá a la vez de pañuelo de excelente tela para secar gruesos lagrimones de gente que "ya no daba más", según textuales palabras oídas hasta el cansancio, acompañadas de "llantos" que no tenían miras de callar...

* * *

Sin embargo, curiosamente a lo esperado, a pesar de que el 1% más, que se agrega al 30%, ya se descuenta desde hace cuatro jornadas, incluyendo las celebradas el último sábado y domingo, el aumentito soñado y acariciado no llega a los studs. Los propietarios se preguntaban —y nos lo hicieron saber el domingo— cuándo las autoridades van a emitir la información de los nuevos montos y a partir cuándo se van a pagar. Tenemos la noticia de que es mucha plata. De la semana anterior quedaron más de $ 390 000 por la nueva recaudación, y de esta última otro tanto, o más. El titular de una importante caballeriza nos señalaba el último sábado, con cierta ironía. "¡Menos mal que el BIR ya está fuera de combate, porque si no, a lo mejor te venían a contar después que trabajaban con esa entidad bancaria!"

Omar Alí

Juan Maciel

* * *

Queremos creer que todo obedece a una cuestión administrativa. Que el reajuste de las nuevas retribuciones "está al caer" y vendrá a la vez, con retroactividad. Es decir, las pruebas llevadas a cabo en la anterior semana tendrán la compensación que tanto propietarios como profesionales aguardan, y todos "comeran perdices...". Al menos, eso es lo que cabe aguardar...

* * *

Una vez CRONICA "bautizó" a Juan Alberto Maciel, como "La Fiera". Y no le erró, —casi con el mismo acierto con que "Largaron" ensaltara 10 candidatos el último fin de semana— porque el bahiense mete, y siempre anda rondando el área contraria. Es puntero en la tabla de su rubro, "ahí lo alcanzan..." Pero lo que causa un poco de extrañeza es que el otro vanguardista, —rubro cuidadores— Omar Alí, presenta poco. Solo un par de caballitos teniendo como sabemos, los boxes "que revientan de animales". ¿Qué está pasando? Vaya uno a saber Hasta el martes

DUERO LLENA EL CARTON

Solo media docena quedaron para animar el Vicente L. Casares, carrera central de la reunión programada para el próximo domingo en la escena de la Avenida del Libertador Pero, aunque magro, el espectáculo que se pueda desprender de la misma va a resultar interesante La sola mención de que en esas veintidós cuadras contará con la presencia de **Duero** parece llenar el cartón... A simple vista y de acuerdo con su última entrega el buen potrillo de la pasada temporada tiene a su paladar y gusto esta prueba clásica Está muy fresca su actuación en el Carlos Pellegrini, donde estuvo a punto de dar el campanazo. Faltando 300 metros para el disco, cuando Oscar "Cacho" Ayude lo lanzó en pujante atropellada pareció que el clásico Internacional llevaría su nombre Pero allí afloró la garra —hasta ahí curiosamente inédita de Propicio— y su avance encontró un freno, que mucho público en las tribunas esa tarde colmadas, no esperó. Quedó segundo a solo un cuerpito de Propicio cuando los relojes establecían la breve marca de 2'32", y con solo hacer mención a ello parecería estar todo dicho. Todo un carrerón por parte de Duero que además tuvo que conceder el peligroso handicap de una larga relache y una prolongada lesión Por eso, en caso de responder a esa gestión sus rivales no tendrán ni como para empezar con él. Uno de sus más peligrosos enemigos "bucará serlo" Make Good, que corrió aceptablemente la misma prueba ubicándose a la postre 4º del pupilo de Ferro a 7 cuerpos Pero como todos sabemos esta levantada de Make Good le costó tres meses a Bianchi, porque el caballito mejoró, sí, pero bajo la acción de estimulantes prohibidos... y así no vale, entienden las autoridades Ahora será presentado por Gervasoni, pero como vemos los caballitos bajo su tutela distan de hacer papelones, y por ahí quién les dice... Y otro que correrá bien es Guanajuato, que en el Pellegrini tuvo "la mar de tropiezos"

LATE CUORE MIO

Otro de los cotejos atractivos de mañana en la tarde y noche norteña es el kilómetro del premio "Lombardo". Hay que haber ganado más de dos carreras para poder ir a los partidores. Y marca la demostración inicial de un veloz de los quilates de **Cuore Mio** con el césped. Luego de una infatigable campaña en la corta palermitana que se cortó en marzo, cuando llegó 4º a casi nueve cuerpos de Villares en 56"1/5. Performance a todas luces falsa para el pensionista de Guerrina, escolta de Trapero en 57"1/5.

HIPODROMO ARGENTINO

COMPETIDORES Y MONTAS PARA EL VIERNES

1ª CARRERA — A las 14
Pr Braseante 2 200 mts
(Com la Ap Doble)
1 Celerina 53 E Liceri
2 Makara 50 R Latorre
3 My Darling 56 P Sahagian
4 Sentenciente 53 M Lezcano
5 Mine Crest 56 O Ayude

2ª CARRERA — A las 14 30
Pr Mornes Tinto 1 000 mts
(Final la Ap Doble)
1 Serenely 55 A De Arriba
2 Mazzuola 55 J Batruni
3 Classic 55 E Jara
4 Veterinaria 55 R Laitan
5 Conda 55 J Maciel
6 Necesida 55 V Sanguinetti
7 Rotunda 55 M Saratt
8 Arenda 55, J Aguirre
9 Rizpa 55, V Centeno
10 Pintucha 55 H Libré

3ª CARRERA — A la 15 05
Pr Bogart 1 000 mts
(Com la 1ª Ap Dob Extra)
1 Marvelo 56 J Batruni
2 Oo Amnon 56 J Corso
3 El Matón 55 A Ramos
4 Desamorado 55 A Etchart
5 Amatel 55 J H Figueroa
6 Dr Algorda 56 C Pezoa

4ª CARRERA — A las 15 45
Pr Asombroso 2 200 mts
(Final la 1ª Ap Dob Extra)
1 Apodo 56 J Batruni
2 Shanly 55, O Zapata
3 Noble Lord 56, A De Arriba
4 Olvídate 56 E Figueroa
5 Recapo 56 P Molina
6 (Bertoía 56 M Saratt
7 (Tolomeo 56 M Lezcano

5ª CARRERA — A las 16 25
Pr Fucisto! 1 800 mts
(Coml la 2ª Ap Dob Extra)
1 Chiflante 57 x x
2 Prestigiado 54, E Ausili
3 Bonificante 54, I Vilte
4 Tema Otoñal 57 M Bertorini
5 Benthos 57 I Guimaraes
6 Inconstante 57 M H Lopez
7 Comsin 57 R Galloso
8 Faler 57 V Sanguinetti

6ª CARRERA — A las 17 05
Pr Doña Coca 1 000 mts
(Final la 2ª Ap Dob Extra)
1 [illegible] 56 O M[illegible]
2 V[illegible] R Ro[illegible]
3 [illegible] M Lezcano
4 [illegible] R Laitan
5 Pantela 56 M Bertorini
6 Anacarada 56, J H Figueroa
7 (Never Lady 53 J Palacios
8 (Cuchipanoa 53 H Castro
9 Estela Alpina 56, C Alvarez
10 Geronima 56 R Ausili
11 Doña Gulomar 56 P Molina
12 Melantha 56, H Gulppi
13 Savage 56 A Cervantes
14 Via Blanca 56, A Etchart
15 Tatenguita 56, L Angulo
16 Yunko 56, H Silva
17 Gitanes 53, A Lencinas
18 Sun Beauty 56 x x
19 Indian Great 56 R Almirón
20 Polvorera 56 O Retorto

7ª CARRERA — A las 17 45
Clás V L Casares 2 200 mts
(Com la 3ª Ap Dob Extra)
1 Pass 60, I Vilte
2 Bayamer 56½ V Sanguinetti
3 Duero 56½ O Ayude
4 Make Good 60 M Saratt
5 Poderoso Bluff 56½ R González
6 Guanajuato 60 H Costantino

8ª CARRERA — A las 18 25
Pr B[illegible]abas 1 200 mts
(Final la 3ª Ap Dob Extra)
1 Morenero 57 R Zalazar
2 Alzamiento 57 C Zuco
3 Piriakof 57, R Rossi
4 Bold Peter 57 W Marrovechio
5 Pagaré 57, V Sanguinetti
6 E. Preferido 57 R Tavella
7 (Very Quick 57, J Noguera
8 Bluff Ligero 57, H Libré
9 Bahiano Solo 57, J Batruni
10 Nadepark 57, H Castro
11 Spresing 57, J Romero
12 El Suspiro 55, J Godoy
13 En Cotejo 57 A Cervantes
14 Catrielazo 57, E Riso
15 Horizontal 57 C Castañeda
16 Don Quico 57 E Borland
17 Caln 55 I Vilte

9ª CARRERA — A las 19 0'
Pr Good Bloke 1 500 mts
(Com la 3ª Ap Dob Extra)
1 [illegible]nte 55 V Centeno
2 Lolucas 55, E Jara
3 Aparatoso 55, x x
4 Ivory Coast 55 M Lezcano
5 Oval 55, O Retorto
6 Endemoniado 55, C Verdasco
7 (Cortejante 55, A Etchart
8 Tirano 55 O Rizzi
9 Sacrilego 55 x x
10 Cuernavaca 55, C Cáceres
11 El Genio 55 R Laitan
12 Patológico 55, C Pezoa
13 Best Motive 55, H Libré
14 Prince Real 55 P Sahagian

10ª CARRERA — A las 19 ?
Pr Redtop 1 400 mts
(Final la 4ª Ap Dob Extra)
1 Kilcrey 56 H Castro
2 Baldaquín 56 J Reposo
3 Brandan Jay 56 J Batruni
4 Asperite 56, J Michelli
5 Verin 56 R Diaz
6 Jabonoso 56, J Lago
7 (Kentano 56, V Sanguinetti
8 (Sol Arabe 56, x x
9 Melisante 56 J Palacios
10 Rayo Lindo 56, J Breton
11 Equiscan 56 M Zanuccoli
12 Treviso 56, V Centeno
13 Gran Khan 56 M L[illegible]
14 Cudillero 56 x x
15 Minyas 56 J Valdivieso
16 Kilómetro 56, E Bortulé
17 Gizontxo 56 E Figueroa
18 Cangaceiro 56 H. Libré
19 Un Fenómeno 53, R Herrera

HIPODROMO DE SAN ISIDRO

COMPETIDORES Y MONTAS PARA EL SABADO

1ª CARRERA — A las 15 40
Pr Digo de Acassuso 1 400 mts
(Com la 1ª Ap Doble)
(Apuesta Imperfecta y Trifecta)
1 Trueno 56 J Michelli
2 Jumante 56 A Etchart
3 Eurrelece 56 D Suarez
4 Cabezon 56 R Laitan
5 Excitante 56 M Salces
6 Regisseur 56 H Olivera
7 Bully Tinto 56 J Valdivieso
8 Kitt 56 A Ferreras
9 Caballo Vapor 56 J Batruni
10 Sin Hachero 56 C Pezoa
11 Cadilero 56 E Liceri
12 Equiscan 54 R Yeri
13 A Don Lacuna 56 C Vega
14 Chircal 56 R Buonocore
14 Yucal 56 V Sanguinetti
15 Osito Juguetón 56 M Bertorini

2ª CARRERA — A las 16 20
Pr P Pueyrredón 1 400 mts
(Final la 1ª Ap Doble)
(Com la 2ª Ap Doble)
(Apuesta Exacta y Trifecta)
1 El Mudo 56 H Costantino
1 A El Pajar 56 M Bertorini
3 Fuklen 56 M H López
3 Tonst 56 H Artigas
4 Mucell 56 E Martinez
5 Rumbling 54 G Sena
6 Corazón de León 56 H Castro
7 Princenet 56 C Bertodi
8 Happy Bridge 56 J Abregú
9 Pourri Pub 56 D Verón
10 Araton 56 C Cáceres
11 Unusual 56 A Etchart
12 Sombrero Negro 56 R Tavella
13 Cangaceiro 56 H Libré
14 Tacio 56 A De Arriba

3ª CARRERA — A las 17 00
Pr Idte B Varela 1 400 mts
(Final la 2ª Ap Doble)
(Com la 3ª Ap Doble)
(Apuesta Imperfecta y Trifecta)
1 Gran King [illegible]
2 Basañez 55 J Martin
2A Snow Flete 55 O Ramirez
3 Barglass 55 C Ramirez
4 Tahason 55 J Srur
5 Valiado 55 H Libré
6 Sin Altivio 55 L Trivino
7 Pavosno 55 M Villagra
8 Capricci 55 V Sanguinetti
9 Pactolo 55 W Serrudo
10 Gorrino 55 J Maciel
11 Beyonte 55 I Gorrais
12 Plannig 55 M Sarati
13 Glow 55 C Vega
14 Klaus 55 J Abregú
15 Lestazo 55 R Gonzalez

4ª CARRERA — A las 17 40
Pr Inte Rolón 1 400 mts
(Final la 3ª Ap Doble)
(Com la 4ª Ap Doble)
(Apuesta Exacta y Trifecta)
1 Protia 56 O Zapata
2 Soleta del Río 56 G Retorto
3 Galoretie 56 V Centeno
4 Venice 56 H Costantino
5 Celestia Musical 56 H Correa
6 Esbella 56 J Maciel
7 Sweet Spring 56 A Ferreras
8 Rende Vous 56 R Gonzalez
9 Primevere 56 R Laitán
10 Las Cibeles 56 x x
11 Aguila Bella 56 V Sanguinetti
12 Pretty Starlet 56 J Batruni
13 Small Fighter 56 A Etchart

5ª CARRERA — A las 18 20
Pr Club Naut S Isidro 1 600 mts
(Final la 4ª Ap Doble)
Com la 5ª Ap Doble)
Apuesta Imperfecta y Trifecta
1 Estanion 57 R Tolancio
2 Edicto 57 O Dominguez
3 Unisex 57 H Libré
4 Gaucho Lucero 57 R Ramallo
5 [illegible] A De Arriba
6 [illegible]
7 [illegible]
8 Un Mate [illegible]
9 Ricardoni [illegible]
10 Aranero 57 E Bottulé
11 Camamevi 57 M Barroso
12 Car Bebe 57 I Sequeira
13 Mutinous 57 J Maciel
14 Action 55 E Olguin

6ª CARRERA — A las 19 00
Pr Club Atlét S Isidro 1 400 mts
(Final la 5ª Ap Doble)
(Com la 6ª Ap Doble)
(Apuesta Exacta y Tri[illegible])
1 Curuzu 54 J M[illegible]
1A Loco Gatti [illegible]
2 Naranjero 56 H Costantino
3 El Indio Cantor 56 R Laitán
4 Zorro Raiador 56 H Libré
5 Balckford 56 S Mamoli
6 Vemonte 56 G Sena
7 Baratzuri 56 D Verón
8 Fort Benton 56 V Sanguinetti
9 Gaucho Charlito 56 C Ibarba
10 Balance 56 R Rossi
11 Es Famoso 56 E Jara
12 El Morisco 56 J Valdivieso
13 Januario 56 M Bertorini
14 Pinito 56 R Buonocore
15 Can Agraz 56 A Etchart

7ª CARRERA — A las 19 40
Pr S Isidro Club 1 000 mts
(Final la 6ª Ap Doble)
(Com la 7ª Ap Doble)
(Apuesta Imperfecta y Trifecta)
1 Neura 57 J Palacios
2 Jalinka 57, J Noguera
3 Arpa de Oro 57, P Molina
4 Rosa Simple 57, C Pezoa
5 Baratado 57, J Repiso
6 Francis Claire 57, J Viola
7 Rutante 57 J Breton
8 Victoria Rill 57, M Mercau
9 Marronito 57, H Tocci
9A Tejuela 57, H Tocci
10 Squinchala 57, H Libré
11 Reaccion 57 I Gorrais
12 Parabenes 57 O Ramirez
13 Aprils Turn 57, E Liceri
14 Sai Lugera 57 H Castro
15 Beach Sun 57, V Centeno

8 CARRERA — A las 20 20
G Pr S Isidro 2 400 mts
(Final la 7ª Ap Doble)
(Com la 8ª Ap Doble)
(Apuesta Exacta y Trifecta)
1 Unsofi 56 A Etchart
2 Palafox 56 V Centeno
3 Happy Tiger 56, V Sanguinetti
4 Sexestal 56 H Libré
5 Canoy Man 56, M Lezcano
6 El Lute 56 C Pezoa
7 Sloopy 56 J Maciel
8 Avivato 56, O Rojas
9 Alcor 56 J Valdivieso

9ª CARRERA — A las 21 00
Pr V Aguirre 1 000 mts
(Final la 8ª Ap Doble)
(Com la Ap Dob Final)
(Apuesta Imperfecta y Trifecta)
1 Alaver 57 R Laitán
2 Sutil 57 R Ausili
3 Ignon 57 J Uran
4 Sunny Summer 57, O Miño
5 Uarro 57 V Sanguinetti
6 Nano 57 H Correa
6A Parash 57, H Libré
7 Willi 57 R Gonzalez
8 Encanter Sun 57, O Iturione
9 Euclides 57 J Michelli
10 Maquis 57 E Jara
11 Ringo Star 57 J Romero
12 Pausado 57, V Centeno
13 Star Bold 57 J Batruni
14 Tudor Crown 57 M Gonzalez
15 Sun Prince 57 I Gorrais

10ª CARRERA — A las 21 45
Pr Munic de S Isidro 1 600 mts
(Final la Ap Dob Final)
(Apuesta Imperfecta y Trifecta)
1 Raton Mickey 53, C Pezoa
2 Pon Tito 53, C Labeque
3 Ditch 53, J Valdivieso
4 Neveral 56 V Sanguinetti
5 Tropero Boy 53, M Lezcano
6 Grottier 54 V Centeno
7 First Medium 56 M H López
8 Papillon d Amour 56, R Laitán
9 Power Bridge 53 R Rossi
[illegible] Le Dik 56 G Rizzi
[illegible] Vicente José 56 O Tabares
[illegible] Sank Yu 53 J Mansilla
[illegible] Gili 53 J Martins
[illegible] Satá, 100 53 I Vilte

QUINIELA
(Sorteo de anoche)

1	182	11	490
2	104	12	360
3	516	13	100
4	890	14	366
5	662	15	828
6	638	16	071
7	786	17	798
8	754	18	511
9	792	19	680
10	177	20	034

TUCUMAN
(Sorteo de anoche)

1	con $ 200.000.000		38967
2º	" $	18.000 000	9440
3	" "	6 000 000	42167
4	" "	1 800.000	7297
5	" "	1.200.000	21570
6	" "	180 000	20227
7	" "	180.000	20369
8	" "	180 000	21860
9	" "	180 000	24107
10	" "	180.000	45925

CARNICEROS
REMATE DE CARNES
de lunes a viernes
Horario 15 30 hs
Calidad y Precio
Nvo Nto Vaq y Tern
VENDE C.A.C.S.A.
AV Constituyentes 6239 - Cap

VALE LO DE BLUE BLUE

Cubrió 1.500 Metros de la Arena Norteña en 1'35"

¡Azul quedó el cronómetro! Ante el ensayo de Blue Blue en la cuarta pista de arena normal del hipódromo norteño. Para el Guiraldes y a las órdenes de "Lucho" Camoretti pasó 1.500 metros en 1'35" con 1'12" los últimos mil y 12"2/5 para el final a toda orquesta. También gusto el trabajo de Pop para la misma carrera, pasando 1.500 metros en 1'35"3/5 con buen final. El parte sanisidrense dice cosas para prestarle atención; vamos a ellas:

◆ TRABAJOS DE SAN ISIDRO

4ª Pista de arena normal

BLUE BLUE, L. Camoretti, 1.500 metros a pelo errao en 1'35" de los 2.500 a los 1 000 últimos en 1'2", con 12"2/5 de final, POP, M Lezcano 1.500 en 1'35"3/5 últimos 1 000 en 1'2"4/5 con 12"2/5 de final, DIADOCA, J. Abregu 1 000 en 1'4/5 con 12" de final, PRIMEVERE, J. Aguirre 1.000 en 1'2", TIO TONGO, M. Barroso a la par de Ring Flinth, R. Astorga 600 en 35", SEA BEAU, M. Lezcano 1.000 en 1'2", MAKE GOOD, M. Sarati a la par de Sondeo, R. Cervantes 1.000 en 1'3" (dominando el primero, por varios cuerpos). PUNTAL, G **Retorto** a la par de Tower Bridge, R. Rossi 1.000 en 1'2"3/5, REGLAMENTADO, O. Labeque 500 en 30", BIEN LINDO, C. Vega a la par de Ashe, J. Aguirre 1.000 en 1'3". AMATIVITE, J Aguirre 1.200 en 1'17"

◆ PISTA DE ARENA NORMAL

DESAMORADO, R. Tavella 600 en 34", ROMACUPO, R Buonocore 700 en 41", PREFERIDO, R. Tavella a la par de Shimena, H. López 800 en 48"2/5. ANTEPASADO, con su peón a [illegible] de Rondador, con su peón [illegible] 48"3/5, CORDINADO, M. Bus[illegible] par de Montenegro, J. Romero [illegible] 41"3/5, del opuesto, EL KURDA [illegible] Tasende 700 en 44", BIENVENID[illegible] Astorga a la par de Slovakia R [illegible] 800 en 49".

◆ HIPODROMO ARGENTINO

Pista grande normal

DUERO, O.Ayude, 800 en 49"2 5 en 12" de final, buen ensayo del pup[illegible] Jorge Ferro, para el clásico Vi[illegible] Casares; TREVISO, V.Centeno, 1 [illegible] en 59"; HONEY SUN, W Marcovecc[illegible] a la par de Well Sun, E Jara, 6[illegible] 35" 3/5 dominando fácil Hon[illegible] SPRINT, J.Srur, 1.000 en 1'2 2 5 [illegible] POEMA, R.González, a la par [illegible] Luiggy, I.Vilte, 500 en 29"3/5 BR[illegible] DAMANTA, I.Gómez, 800 en 51 [illegible] TOP MOTIVE, W Marcovecch[illegible] en 30' 3 5, MINI CREST, O A[illegible] 1 200 en 1'15"1/5, los últimos 8 [illegible] par de Adonde, M.Planas, en 4[illegible] FILER, A.Ramos, a la par de SUB LIME, O.Ayude, 1.000 en 1'1" final, zando mejor el segundo; AUDITEUR H.Galeppi, 1.000 en 1'4' 1 5 EL MARSHALL, A.Carraño, 800 [illegible] 50"3/5

PARA SUR Y NORTE

De acuerdo con una versión, sería muy posible que las autoridades del Jockey Club de la Provincia, y las que deciden sobre el Jockey Club de Buenos Aires, se pongan de acuerdo con respecto al tema "Agencias Provinciales". Podemos adelantar que en estos momentos los citados directivos se hallan estudiando la posibilidad de que en las agencias ya existentes en el ámbito bonaerense, donde se reciben apuestas para el hipódromo de La Plata, se tomen también jugadas para las reuniones que se celebran en el circo de San Isidro. Según la fuente solo faltan mínimos detalles y la idea puede culminar con la aprobación de ambos jockeys clubs, para llevarla a la práctica dentro de poco tiempo

HIPODROMO DE LA PLATA

COMPETIDORES Y MONTAS PARA EL SABADO

1ª Carrera — A las 14
Premio Jones - 1 200 Mts
(Comienza la Apuesta Doble)
1 Opositor 57 S Mamoli
2 Figallo 54 H de López
3 El Marqués 57, O Aguirre
4 Indudable 57, H Nis
5 Un Señor 57, J Corso
6 Cadmilo 57, M Cañedo
7 Diafana Aurora 51, J Vaira
8 Gold Blue 57, J Romero
9 Llamador Quick 57, O Merlo
10 Verano Porteño 57, M Barroso
11 Joan Paris 51, J Godoy

2ª Carrera — A las 14.35
Premio Vicastin - 1 300 Mts
Finaliza la Apuesta Doble)
1 Baquemón 55, O Zapata
2 Su Bluff 55, E Castaño
3 Crossly 55 A Roldan
4 El Soltero 55, J Mansilla
5 Café Café 55 A Narro
6 Smart Man 55 J Fernández
7 Wellington 55, O Aguirre

3ª Carrera — A las 15 20
Premio Arruchado - 1 000 Mts
(Comienza 1ª Apuesta Doble Extra)
1 Get Emperor 57, A Roldán
2 Buena Navidad 51, O Telechea
3 Génesis 57 H Artigas
4 Viejo Cruz 57, J Rodriguez
5 Royal Country 54 N Nuñez
6 Juwaltgor 57, J Cepeda
7 Pedestal 57, J Tocci
8 Cruzeiro 57 E Olguin
9 Rural 55 H Prieto
10 Piraño 57 R Latorre
11 Lapidus 55 J Noguera
12 Paston 57, J Vaira
13 Viste Negro 52 M Arias

4ª Carrera — A las 15 55
Premio Nobleza Pura - 2 000 Mts
(Finaliza 1ª Apuesta Doble Extra)
1 Chanilla 56 J Fernández
2 Saulina 54 E Riso
3 Foam 54 J Romero
4 Lazarona 54 O Zapata
5 Chuchuna 53 J Vaira
6 Cambiaya 53, J Cepeda
7 Cuñata 51, J Burgois

5ª Carrera — A las 16.35
Premio Muschere - 2 000 Mts
(Comienza 2ª Apuesta Doble Extra)
1 Romantic King 57, C Sanguinetti
2 Baño Frío 54 H de López
3 No Rie 57 J Fernández
4 Sabatier 54, O Gonzalez
5 King Thare 57, J Lago
6 Los Hermanos 57, A Ramos
7 Hawaian Boy 57, C Verdasco
8 Ven Baile 55 C Saullo
9 Lord Mayors 57 M Arias
10 Bartolada 54 J Tocci

6ª Carrera — A las 17 20
Premio Clásico Bolivia - 1 200 Mts
(Finaliza 2ª Apuesta Doble Extra)
1 Romanza 60 J Figueroa
2 Molinella 50½ R Fernández
3 Una Radicala 57 C Saullo
4 Miss Will 50½ O Addati
5 Que la Agarren 56, J Igaratégul
6 Fraguadora 54, J Alvis
7 Baqueta 48 O Telechea
8 Elysian 51½, O Tévez
9 Con Velas 50½, A Narro
10 Sugar Ball 51½ M Cañedo
11 Manita 50½ R Comas

7ª Carrera — A las 18 10
Premio Bailecito 1 200 Mts
(Comienza 3ª Apuesta Doble Extra)
1 Drills 57, J Noguera
2 Comitcha 57, N Nuñez
3 Mi Salvaje 54, C Vega
4 Doña Auxi 57, V Sabin
5 Albertinia 57 XX
6 Chicalmeca 57 R Barbarotto
7 Maspalomas 57 J Godoy
8 Catre Linda 57 F Rivero
9 Diva Bluff 57, W Blanco
10 La Poetisa 57, L Romero
11 Mottla 57 J Gutierrez
12 Más Vivilla 57 C Alvarez
13 Mulenga 57 E Castaño
14 Cinta Pampa 57 J Uran
15 Luck Tita [illegible]
16 Tombecka 57, O Aguirre
17 Queen Empire 57, H Nis
18 Course 57 M Sandoval

8ª Carrera — A las 18 55
Premio Encerador - 1 100 Mts
(Finaliza 3ª Apuesta Doble Extra)
1 Soy Reyna 57 XX
2 Good Princess 57 A Roldan
3 Vitalidad 57 J Fernández
4 Dallan 57 L Trivino
5 Navidad Criolla 57, R Ramallo
6 Shim Sham 57 N Schneider
7 Veran 57 H Olivera
8 Nefelita 57 N Nuñ[illegible]
9 Boots Marlbi 57 J [illegible]
10 Picarona Big 57, O Telechea
11 Sweet Girl 57, E Castaño
12 A la Orden 57, J Vaira
13 Port Elizabeth 57 R [illegible]
14 Corabia 57, V Sabin
15 La Elegante 57 J Benitez

9ª Carrera — A las 19 45
Premio Mantecón - 1 100 Mts
(Comienza la Apuesta Doble Super)
1 To Patter 56 J Tocci
2 A Sky 56, J Burgois
3 Kike 56, N Schneider
4 Vareador 56, J Godoy
5 Sky Menace 56 C Verdasco
6 Port Zabu 56 C Agüero
7 Tupa 56 H Nis
8 Nevada Fuerte 56 O Addati
9 Fiorati 56 R Barbarotto
10 Romanes 56 M Gómez
11 Don Grich 56 V Sabin
12 Tejo 56, E Castaño
13 Cogotero 56 D Dominguez
14 Necul 56 J Benitez
15 Fónico 56 R Ramallo

10ª Carrera — A las 20 [illegible]
Premio Con Teti - 1 800 [illegible]
(Finaliza la Apuesta Doble S[illegible])
1 Pathless 56 H Capano
2 Scotch Bolt 56 M Sarati
3 Salmón 56 R Ramallo
4 Solobufa 56 XX
5 Kabul 56 J Fernandez
6 Sol de Villa 56, N Dragisich
7 Tañiosa 53 J Godoy
8 Sambayón 56, M Cañedo
9 Maximdu 56 A Gaitan
10 Soon Luck 56 A Sandoval
11 El Pastor 56, V Sabin
12 Fanal 56 C Caceres
13 Macrotte 56 O González

"Nunca Más"

DIJO VAZQUEZ MANSILLA, "SE VA A COMPETIR CON EL ARGENTINO"

En los salones del Jockey Club de Buenos Aires se realizó en la víspera la conferencia de prensa, prevista para la semana anterior, para informar al periodismo sobre la reciente visita del presidente de la institución arquitecto Roberto Vázquez Mansilla, con algunos miembros de la comisión, a Japón y el hipódromo de Hong Kong. Especialmente invitados por el ente estatal de Japón que regentea los hipódromos de dicho país, fueron visitados distintos establecimientos y se informó detalladamente sobre el funcionamiento de los mismos, haciendo comparaciones con los nuestros, que en grandiosidad y belleza los supera ampliamente. No así en la parte organizativa y funcionabilidad de las apuestas, no obstante actuar con los mismos totalizadores que funcionan en San Isidro, aumentan notablemente las recaudaciones y presencia de público. Luego se pasaron interesantes diapositivas mostrando distintos aspectos del viaje, haciendo de relator de las mismas el periodista Carlos Nalé.

Preguntado por los periodistas el porqué de correr el día 10 de mayo en forma simultánea con Palermo, respondió el presidente del Jockey Club, que fue obra casual y falta de una rápida comunicación entre ambos entes. De no haber optado por correr el sábado, el Jockey Club perdía una jornada semanal, con las correspondientes pérdidas, cosa que en el futuro no volverá a ocurrir puesto que habrá una más fluida comunicación con Lotería y Casinos.

Lo más concreto de todos es el sistema adoptado por los nipones para receptar el juego fuera del hipódromo, con decir que hasta cuentan con un equipo de telefonistas que aceptan jugadas de aficionados por teléfono, con cuenta corriente y números en clave.

EL GLOBO DE LA SUERTE

HOY: QUIN. NACIONAL - 20 PREMIOS, A LAS 21.30
MAÑANA: QUIN. NAC. - 20 PREMIOS, A LAS 21.30

Atrasados a la grande			Demorados a los premios		
Centena	Decena	Unidad			
7	2	8	18	52	66
18 a	31 a	33 a	31 a	28 a	24 a

Ultimas 14 grandes		FAVORITOS	Tres cifras atrasadas a los premios
000	515	A la grande	Centena
577	519	04-31-49	2
934	070		Decena
539	613	A los premios	1
435	375	19-38-75	Unidad
340	496		5
515	182		

Ambos demorados a la grande			El dato de CRONICA		
12	64	73	55	71	87

MANANA CORDOBA - 10 PREMIOS, A LAS 22 HS

Atrasados a la grande			Demorados a los premios		
Centena	Decena	Unidad			
4	0	5	95	02	09
42 a	29 a	34 a	35 a	31 a	28 a

FAVORITOS Grande 01-18 30 Premios 64-34-13

Ambos demorados a la grande			El dato de CRONICA		
15	32	36	65	77	95

PINKY-MIRTHA: DEBUTAN RECIEN EL LUNES UN SHOW SE SUSPENDIO POR PROBLEMAS LUPPI QUIERE REAPARECER COMO ACTOR CANAL 9 FIJO SALIDA COLOR PARA EL 9

Recién el lunes 5, saldrán los programas "Pinky y la noticia" **(título optativo que reemplazará a "Realidad '80")** y "Almorzando con Mirtha Legrand", **esto último según primicia de esta página que designó esa jornada para la largada.** El grupo de invitados de doña Mirtha **estará compuesto** por personalidades de Estados Unidos quienes enviarán un mensaje de paz. Por consiguiente **no será** doña Mirtha la **primera figura que aparezca en colores en la Argentina.**

• El ciclo "Alberto y Susana", **recién saldrá al éter, el sábado 10** del venidero mes. Diversos factores obligaron a esta demora. **¡Crash!**

◆ COLOR: 10

No existen problemas con el color, según voces alarmantes rumorearon en la víspera. Si no se largará el show de presentación de las figuras del 13 **eso se debe a que hubo problemas de producción que así lo impidieron.** En su lugar irá la copia en colores de "Cleopatra" (1963), la que produjo el romance Taylor-Burton. **Esta será la primera vista en colores que se verá en el video nacional. Para la historia.**

◆ PREPARATIVOS

Don Daniel Tinayre **es detectado en el área del canal de Constitución, preparando sigilosamente la salida al aire del programa de manducajes de su cónyuge desde el '46,** "Chiqui" Legrand. **Si bien** no se filtraron nombres, se sabe que en la misma estarían Raffaella Carrá ("Mirtha es única", escuchamos decir a la "tana" cuando se enteró del convite), Analía Gadé, la rival de doña Mirtha el año pasado, y el propio don Tinayre **(demostrando que sí hubo lío conyugal, el mismo está solucionado).** Doña Mirtha también pidió a don Federico Luppi, el **sidrero,** pero éste contestó que **"prefiero salir primero al aire en un especial, antes que como invitado a un programa periodístico"** (?).

◆ 9: RECIEN EL 9

El canal de pasaje Gelly anuncia que pasado mañana estará presente en el lanzamiento del color en la Argentina **mediante avances, promociones y publicidad comercial.** Esto será **un anticipo** de lo que denominan **"Color nueve, televisión natural". Recién el día 9 lanzarán el nuevo sistema.** Se sabe que en dicha telemisora ocupa ahora **el puesto de subgerente artístico** el señor Fernando Koening vinculado a la televisora desde el año '60, habiendo sido productor de "Tropicana" y "El Special".

◆ SALPICON

• El viernes volarán de Río de Janeiro rumbo al aeropuerto de Ezeiza los integrantes del grupo musiquero "Manal", **los progresivos.** Días después, el 9 para ser exactos, debutarán en ésta en un club. Dícese que el retorno de este conjunto de rock, formado hace unos 12 pirulos, creó expectativa entre sus adictos. **Ajá.**

• El envío a principiar pasado mañana bajo el rótulo de "Bianca" no es otro que "Come prima, meglio di prima", de Pirandello. En versión para el biógrafo se la llevó al celuloide **en 1945** llamada **"Como te quise, te quiero",** con Merle Oberon y Charles Korvin y, luego, **tuvo remake en 1956** bajo el nuevo rótulo de **"Hoy como ayer"** con Rock Hudson (en su momento de esplendor). Se trata de la historia de un matrimonio perseguido por fatalismos. **¡Qué cosa!**

• **Confirmando el ausentismo** de Marilú, **la divorciada,** de los noticieros (mediodía y nocturno) del 13, se sabe que eso fue necesario **debido a las limitaciones** demostradas por la ex saltimbanqui en **su nueva modalidad periodística.**

◆ GINGER, EN COLORES

La teleaudiencia argentina **pudo ver en colores** (en su prelanzamiento) el tape grabado en ésta por Ginger Rogers, **la deliciosa.** Si bien fue el mismo show que hizo en tablado, fue dable comprobar que la emoción recogida en vivo y en directo no pudo captarla el video. El físico de doña Ginger (Virginia es su verdadero apelativo) **es apto para el cromatismo.** Y ni qué hablar de su ropa, sobre todo del soirée rojo, cuando asomó con él. (Por eso lo mantuvo más tiempo puesto, más que en el teatro). Lo que no pasaron fue la muestra de sus cuatro cintas, sí presentadas en el escenario cuando hizo el show en vivo. En cambio, hubo una sensación de tormenta (en base a una canción) y varias fotos de los años '30 y '40. Pero Ginger siguió teniendo influjo. En blanco y negro. **¡O en colores, como ahora!**

◆ CUMPLEAÑOS

En residencia de Acassuso, propiedad de parientes del matrimonio formado entre Roberto Escalada, **el florense,** y su cónyuge Susana, **se celebró con gran pompa el cumpleaños número 15 de la hija mayor,** Andrea Fabiana. Todo fue de gran soirée y etiquetado y hubo bebestibles y manducajes en cantidades industriales. Entre los presentes se notaron al profesor Horacio Carballal (festejó en la víspera su onomástico por lo cual le enviamos felicitaciones), Fernando Olmedo, el hijo de don Alberto, con Deborah Warren, la ignota; José Luis Mazza, el ex hippie, y René Roxana, progenitora del galancete Ricardo Darín, presentando a su novio, médico de profesión. **¡Yupiii!**

LLEGAN "TESS" Y MAMA DE 100 AÑOS

Para el año en curso Eurocine ha establecido el siguiente plan de estrenos:

"TESS", película francesa dirigida por **Roman Polanski.** Intérpretes: Nastassia Kinski, Peter Firth, Leigh Lawson, John Collins. Basada en la novela de Thomas Hardy. Fotografía: Geoffrey Unsworth y Ghislain Cloquet. Vestuario: Anthony Powell.

* * *

"MAMA CUMPLE CIEN AÑOS", dirigida por Carlos Saura. Fue nominada para el Oscar de la Academia de Hollywood. Intérpretes: Geraldine Chaplin, Amparo Muñoz, Fernando Fernán Gómez, Rafaela Aparicio, Charo Soriano, Rita Maide. Producción: Elías Querejeta. Española.

Famosa Película Salió del Olvido

PARIS, 29 (AFP).— El primer filme de arte de la historia del cine, "El asesinato del Duque de Guisa", realizado en 1908 por André Calmette, **acaba de salir del pozo del olvido por la voluntad del Museo del Cine y de los archivos del Centro Nacional Francés de la Cinematografía.**

La versión presentada la semana última en el Museo del Cine de París, en presencia del ministro de cultura Jean Philippe Lecat, fue reconstituida pacientemente por el servicio de archivos del Centro Nacional Cinematográfico a partir de copias dispersas en colecciones privadas. Más o menos se consiguió montar la película

Se pudo encontrar asimismo la música original, compuesta especialmente para el filme por Camille Saint-Saens.

Interpretado por conocidos actores franceses de aquel entonces, como Le Bargy, Dieudonne y Berthe Bovy, "El asesinato del Duque de Guisa" estuvo siempre considerado como una obra maestra del cine de principios de siglo.

SUS CARTAS ESTAN ECHADAS

♡ B	♣ A	◊ S	♣ U	♠ U	◊ O	♣ T	♡ U	♠ N	♡ E	♠ V	◊ L
♣ E	♡ N	◊ I	◊ U	♣ N	♡ O	♠ A	♣ T	◊ C	♣ I	♡ S	♠ J
◊ I	♠ E	♡ A	♣ C	♡ U	♠ M	◊ O	♠ U	♣ A	♡ G	♣ A	◊ N
♠ Y	♡ U	♣ M	◊ P	♠ F	◊ A	♣ I	♡ R	♡ R	♠ E	◊ C	♣ S
♡ I	♣ T	◊ I	♠ L	♡ O	♣ A	◊ A	♠ I	♣ D	◊ L	♠ Z	♡ S

En estos 60 naipes se encuentra encerrado un mensaje para usted. Acaso se trata de un augurio o de una advertencia que no deberá desestimar. Para dar con el mensaje que corresponda al lector éste debe proceder de la siguiente manera: si su nacimiento se ha registrado entre los días 5 y 11 (no importa el mes) elegirá PICAS; si se ha producido entre los días 12 y 19, TREBOL; si lo fue entre los días 20 y 27, DIAMANTE, y finalmente, si su advenimiento al mundo aconteció entre los días 28 y 4, su palo será CORAZONES. Una por su orden leyéndolas de izquierda a derecha, las letras que llevan las cartas correspondiente a la fecha en que nació y escríbalas. Así obtendrá el mensaje.

TV PROGRAMA TV

17	(2)	EL CIRCO
	(7)	FESTIVAL DE TOM Y JERRY
	(9)	SUPER SHOW INFANTIL
	(11)	LOS AVENTURERITOS
	(13)	LA TARDE DE BARBARA Y DICK
17.30	(2)	MAMA LINDA
18	(7)	LOS NOVATOS
	(13)	MUNDO DE JUGUETE
18.30	(2)	BONANZA
	(9)	HORA DE NOTICIAS
19	(7)	HOLA... PELUSA
	(9)	BONANZA
	(11)	VIVALO CON NOTICIAS ONCE
	(13)	MARIA, MARIA Y MARIA
19.30	(2)	EL CHAVO
	(11)	RANDALL, EL JUSTICIERO
20	(2)	EL CIRCO
	(7)	LOS PIEDRA GOMEZ
	(9)	VIDEOSHOW
	(11)	COMBATE
	(13)	LOS HERMANOS TORTEROLO
20.30	(2)	NOTIDOS
21	(2)	TURI SHOW
	(7)	60 MINUTOS
	(11)	CHIP'S
	(13)	MONICA
21.30	(2)	HOLA TANGO
	(9)	EL TORITO DE MATADEROS
22	(2)	EL MAGO
	(7)	ESPECIAL DE ABRIL "DESAPARICION"
	(11)	LOS AVENTUREROS
	(13)	EL MUNDO DEL ESPECTACULO TONY BENNET
23	(2)	DECALEGRON
	(9)	ANALISIS A FONDO
	(11)	YO SOY ESPIA
23.30	(7)	BARETTA
	(13)	SEPTIMA EDICION
24	(9)	HORA DE NOTICIAS
	(11)	LOS INTOCABLES
	(13)	HISTORIA POLICIAL
0.30	(7)	ATC INFORMA
0.45	(11)	EL DETECTIVE MILLONARIO
1	(7)	BUENAS NOCHES, SEÑOR
	(9)	GRANDES OLVIDADOS
	(13)	UN MOMENTO DE MEDITACION
1.05	(9)	DIOS CON NOSOTROS

PALABRAS CRUZADAS

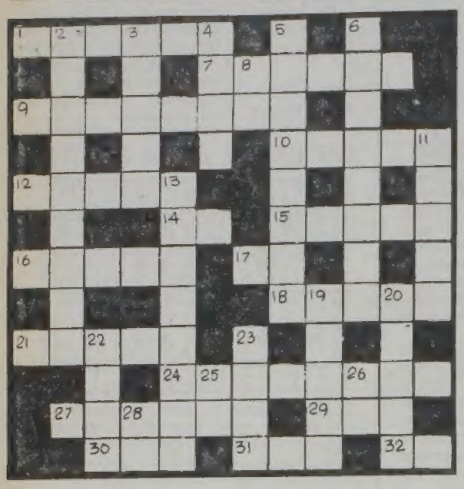

HORIZONTALES

1) Mamífero cetáceo. 7) No real. 9) Moderará, calmará. 10) Viento fresco y suave. 12) Aleación de cobre y zinc. 14) Antigua moneda romana. 15) Mamífero rumiante de América Meridional. 16) Arrojar. 17) Contracción. 18) Madero para ademar o entibar. 21) Adornar, componer, limpiar. 24) Duro como el acero. 27) Vivienda, estancia. 29) Piedra consagrada al altar. 30) Moneda peruana. 31) Hermana, religiosa. 32) El Sol entre los egipcios.

VERTICALES

2) Mensajero encargado de una misión secreta (pl.). 3) Parte del cornisamento entre el arquitrabe y la cornisa. 4) Isla del archipiélago malayo. 5) El punto que queda suelto al hacer media. 6) Andare. 8) Consonante repetida. 11) Eclesiástico de órdenes menores. 13) Plantío de naranjas. 19) Cubrir con una capa de oro. 20) Cavar una mina. 22) Dios griego del amor. 23) Ansar (pl.). 25) Preposición latina inseparable. 26) Encaminarse. 28) Voz que, repetida, se usa para arrullar al niño.

(La solución mañana)

	A	R	O	M	A		S	O	L	A
A		E	S	A		P	E	R	A	
M	E	T	I	L	O		G	A	T	A
E	L	O	T	E		M	A	R	I	D
R	E	M	O	T	A		R		R	M
I		O		A	R	A		M		F
C	R		T		I	P	I	A	L	E
A	O	R	I	S	T	O		N	E	O
	M	O	R	E	O		E	D	I	T
T	A	S	A	R		P	R	A	D	O
A	N	A	N	A	S		A	T	O	N
C	O	L	O	N		P	R	O	S	A

(Solución del problema anterior)

DUSTIN HOFFMAN DEJO MANSION PORQUE TENIA MIEDO DE NOCHE

HOLLYWOOD 29 (ANSA).— Cuando **Dustin Hoffman** estuvo viviendo en la casa que había pertenecido a **Buster Keaton** —mansión que también ocupara **James Mason**— no resistió el lugar y se fue a un hotel. **"Me moría de miedo por la noche"**, declaró. **" Además, ¿cómo podían vivir en lugares tan incómodos?"**

De vez en cuando un hecho más o menos sangriento sacude a la colonia cinematográfica en pleno corazón de **Beverly-Hills**. Continúan los adoradores de Falcoln Lair, la casa que **Valentino** construyó para su segunda mujer, Natacha Rambova. En un principio se dijo que el espíritu del actor vagaba entre las galerías de la sombría casa de estilo exótico y churrigueresco. La propia **Gloria Swanson** agregó "prestigio" a Falcoln Lair ya que la alquiló por seis meses en la década del '30, cuando su carrera se derrumbó —temporariamente— y mientras buscaba publicidad. Todavía se encuentra en Alvarado Street, en Los Angeles, la casa donde asesinaron en 1922 a un director por entonces muy conocido **—William Demond Taylor—**.

Ni hablar de la casa en que se suicidó **Paul Bern**, por entonces casado con la explosiva bomba sexy **Jean Harlow**. Aún se afirma que no fue suicidio. En la noche del 2 al 3 de setiembre de 1932, luego de una feroz batalla, abandonado por la Harlow, Paul Bern se suicidó desnudo frente a un espejo: se pegó un tiro en la cabeza.

Luego de la trágica muerte de la Harlow, la casa duplicó su valor. Sin llegar a tanto, también ha aumentado progresivamente la cotización de la casa en la que **John Barrymore** vivió hasta último momento y en la que se ahogó en alcohol. Un palacio de proporciones descomunales, habitado por su dueño solo parcialmente —muchas de las habitaciones estaban vacías— se mantiene aún en muy buen estado. ¿Está la lujosa residencia en la que **Lana Turner** presenció, según dicen, cómo su hija **Cheryl** asesinaba con un enorme cuchillo de cocina a su amante de turno **Johnny Stompanato**, un mafioso menor, casi sin importancia. Su casa cobró valor, al igual que la de **Alan Ladd**, quien se suicidó con píldoras y alcohol. Pero el delirio llegó para todos los excéntricos cuando en la noche del 8 al 9 de agosto de 1969, **Sharon Tate**, por entonces mujer de Polanski, fue asesinada en Beverly Hills con otras cuatro personas, en una matanza que no conocía antecedentes. La casa pertenecía al hijo de Dorys Day y el matrimonio Polanski la había alquilado temporariamente.

Todavía tiene inquilinos que no temen a los fantasmas. Existe toda una industria montada en torno de las "mansiones trágicas" de Hollywood y los nuevos ricos, excéntricos y fetichistas, no vacilan en alquilarlas o comprarlas.

Será Censurado "El Tambor"

TORONTO, Canadá 29 (AFP).— El filme **"El tambor"**, del alemán Volker Schlondorff según la obra de Günter Grass, **será censurado** por el ministro del Consumo de Ontario, porque no respeta **"la moral establecida"** en esta provincia canadiense.

El ministro dijo que la Palma de Oro y el Oscar que se concedieron al filme en Cannes y Hollywood no le harán cambiar de opinión y que los aficionados al cine de otras regiones de Canadá que no sean capaces de adaptarse a la moral ontariana **"no tienen más que volverse a sus casas"**.

Los observadores señalaron aquí que no es la primera vez que la puritana provincia de Ontario censura una película, libremente distribuida y proyectada en provincias vecinas.

Estimaron que la censura se produce por una especie de ósmosis entre las percepciones morales de la población y sus representantes.

LLEGA "LA ULTIMA OLA"

Se conocerá mañana, miércoles 30 de abril —miércoles y no jueves como es habitual por ser el jueves el día de los trabajadores— la película titulada **"La última ola"**, creada y dirigida por el joven realizador australiano Peter Weir y que tiene como protagonistas a Richard Chamberlain, Olivia Hamnett y David Gulpilil. Se dará en los cines Alfa y Lorena.

Los antecedentes de esta obra se remontan al Gran Premio Especial del Jurado en el "Festival Internacional de París", al parecer porque lo fantástico tratado con gran vigor y la buena interpretación configuraron entonces factores a ser tenidos en cuenta para el significativo lauro.

Poco después de aquel suceso, esta película conquistaría fama y difusión por sus distinciones en los festivales internacionales de Teherán (Irán); de Avoriaz en Francia, certamen dedicado al cine fantástico y en Los Angeles, EE.UU., habiendo sido además invitada de honor, fuera de concurso, en los festivales de Berlín, Cannes, Londres, New York, Montreal y Nueva Delhi, en la India, todos en el curso de 1978.

Junto a los artistas ya nombrados, podremos ver asimismo la actuación de Frederick Parslow, Vivean Gray, Peter Carrold, Athol Compton, Wallas Eaton, Hedley Cullen y Nandjiwarra Amagula, personalidad aborigen de gran relevancia en la comunidad australiana y asesor de la Suprema Corte de ese país.

HOROSCOPO

ACUARIO
(21 de enero al 19 de febrero)
Asunto de trabajo reclama su atención. En amor, todo llega a buen término. Se aleja preocupación en el hogar.

PISCIS
(20 de febrero al 20 de marzo)
No permita retrasos en asunto de trabajo. En amor, decisión que lo favorece. Buen momento con familiares.

ARIES
(21 de marzo al 20 de abril)
Buena oportunidad en su trabajo, sepa aprovecharla. En amor, se alejan dudas. Active tareas en el hogar. Salud.

TAURO
(21 de abril al 22 de mayo)
Buena noticia relacionada con su trabajo. En amor, de usted depende el éxito. Se aleja preocupación. Visita.

GEMINIS
(23 de mayo al 21 de junio)
Buen día de trabajo, actividad provechosa. En amor, nada nuevo, sepa esperar. Colabore en asunto familiar.

CANCER
(22 de junio al 21 de julio)
Se aclara situación de trabajo, pero obre con prudencia. En amor, imprevista situación. Alegría por encuentro.

LEO
(22 de julio al 21 de agosto)
Es el momento de activar plan de trabajo. En amor, mantenga en orden sus sentimientos. Buen momento con amigo.

VIRGO
(22 de agosto al 22 de set'bre)
Es el momento de activar tareas, apoyo de compañeros. En amor, de usted depende el éxito. Noticia en el hogar.

LIBRA
(23 de set'bre al 22 de octubre)
No tome decisión apresurada en su trabajo. En amor, todo tiende a establecerse. Evite discusión en el hogar.

ESCORPIO
(23 de octubre al 21 de nov'bre)
Altibajos en su trabajo, mantenga todo al día. En amor, se confirma buen presentimiento. Salud y azar mejor.

SAGITARIO
(22 de nov'bre al 21 de dic'bre)
Se aclara asunto de trabajo, pero prudencia con superiores. En amor, armonía y comprensión. Salud; altibajos.

CAPRICORNIO
(22 de dic'bre al 20 de enero)
No permita retrasos en su trabajo, de usted depende el éxito. En amor, encuentro feliz. No olvide a familiares.

TRASNOCHANDO
EN PLATEA A
PRECIOS POPULARES
desnudas
Cont. 15 a 4 hs.
Pasco 218

SHOW SEXY
STRIP TEASE
AL MAS ALTO
NIVEL
MUCUBA
Cont. de 16 a 4 hs. Prob. men. 18 años
LAPRIDA 1423

DRAGON ROJO
SAN JOSE 19
Lunes a domingo de 12 a 4
Presentacion estelar
HEVE DARNO
Creadora de
"LA DAMA DE LA DUCHA"
Exclusiva
MAIKA MAISSON
Gran espectaculo del
STREAP-TEASE
con 30 bellezas.
Su entrada vale una copa.

EL SOTANO
CALLAO 451
STRIP TEASE
ELENCO RENOVADO
LAS TIGRESAS
DAN CALOR
SIN CENSURA
Y CON AMOR
CONTINUADO
de 11 a 4 hs.
PROH. MEN. 18 AÑOS

SHAILA
STREAP-TEASE
Y MUCHO MAS
UD. YA SABE
CONT. 16 A 4 HS.
talcahuano 360

LAVALLE 742 - MAIPU 484
★★★★★ 1º PISO ★★★★
PICARESQUE
PICARO SHOW PICANTE
Continuado de 11 a 2 hs.
CONSUMICION INCLUIDA
PROH. MENORES DE 18 AÑOS

VIDEOSHOW
CUANDO LAS PALABRAS TIENEN CONTENIDO
Lunes a Viernes 20,00 a 21,30 Hs.
LS83 TV CANAL 9 BUENOS AIRES

GUIA DE TEATROS Y CINES

TEATROS

• **TEATRO COLON 35-1430.** 2 de mayo: Apert. ABONO LIRICO ESPECIAL A 9 FUNCIONES NOCTURNAS. Rep.: "Cavalleria Rusticana", de Mascagni e "I Pagliaci", de Leoncavallo. "Madama Butterfly", de Puccini. "Pelleas et Melisande", de Debussy. "Macbeth", de Verdi. "Una noche en Venecia", de J. Strauss (h). "Los cuentos de Hoffmann", de Offenbach. "Arabella", de R. Strauss. "Don Quijote" (ballet), de Minkus-Previl. "Il Campiello", de Wolf-Ferrari. Ab. a Pl. $ 630.000. Ab. a Delan. Paraíso. $ 63.000. Lunes 5 a las 18: SALON DORADO. 1ª charla del ciclo "Conferencias previas a los espectáculos líricos". Disertación de Juan Andrés Sala sobre "Cavalleria Rusticana" e "I Pagliaci", con ilustraciones musicales. Entrada libre. A las 11: 2º Conc. de AB. a 20 a cargo de la ORQUESTA FILARMONICA DE BS. AS. Dir.: Bruno Martinotti. Progr.: 2º Suite de "El sombrero de tres picos", Falla; Conc. Nº 1 p/piano y orq. Brahms. Solista: Manuel Rego; Cuarteto en Sol menor, Brahms-Schonberg. Pl. $ 35.000. Sob. de Ab. en vta. desde el viernes 2. Bolet. todos los días de 10 a 20 en Tucumán 1111.

• **SALA MARTIN CORONADO.** Corrientes 1530. 46-8611. Hoy a las 17.30 y 22. Conjunto de Mimos Suizo "MUMMENSCHANZ". Pl.: $ 15.000. Pull. $ 12.000. Loc. en vta. con 3 días de antic.

• **SALA CASACUBERTA.** Hoy a las 21.30: "EL ORGANITO", de A. y E. S. Discépolo. Con F. Labat, N. Gambier, L. Verona y gran elenco. Esc. y vest.: L.H. Ragucci. Dir.: Santángelo. Pl. $ 6.000. Loc. en vta. con 3 días de antic.

• **PTE. ALVEAR.** Corrientes 1659. Hoy a las 21: Presentación de "LES BALLETS TROCKADERO DE MONTE CARLO". Progr.: "El lago de los cisnes", "Aguas primaverales", "La muerte del cisne", "Pas de Quatre", "Don Quijote". Pl. $ 30.000. Loc. en vta. Mañana a las 21: Act. de "LES BALLETS TROCKADERO DE MONTE CARLO". Progr.: "Las silfides", "El corsario", "La muerte del cisne", "Go for Barocco", "Las bodas de Raymonda". Pl. $ 30.000. Loc. en vta. Viernes 2 de mayo a las 21: Act. de "LES BALLETS TROCKADERO DE MONTE CARLO" (con el mismo programa del miércoles 30). Pl. $ 30.000. Loc. en vta. Sábado 3 a las 17.30 y 21.30: Act. de "LES BALLETS TROCKADERO DE MONTE CARLO" (con el mismo programa del martes 29). Pl. $ 30.000. Loc. en vta. desde el miércoles 30. Bolet.: diariamente de 10 a 20 en Corrientes 1659 (1º de mayo cerrada).

• **ASTRAL.** Corrientes 1639. 46-5707/9964. Raúl Rossi en:
EL VIOLINISTA SOBRE EL TEJADO
60 artistas y orquesta de 20 músicos. La comedia musical más exitosa de todos los tiempos para toda la familia. Mar. a vier. a las 21.30. Sáb. a las 20 y 23. Dgos. a las 19.30. Loc. en vta. Loc. en vta. A las 15 y 17: Waldo Belloso presenta a Margarito Tereré y Blanquita Silván en:
VIVA MARGARITO
Dir.: Z. Alcaraza. Mús. W. Belloso. Gran comedia musical. Espectáculo familiar.

• **ATENEO.** Paraguay 918. 31-2888. A pedido del público 60 únicos días en Bs. As. Alfredo Alcón en:
HISTORIA DEL ZOO
Con Jorge Rivera López. Dir.: Omar Grasso. Mar. a juev. a las 21.30. Vier. y sáb. a las 21 y 23. Dgos. a las 20.30. Loc. en vta. con 5 días de antic.

• **BLANCA PODESTA.** Corrientes 1283. 35-2592. Federico Luppi y Luis Brandoni en:
CONVIVENCIA
De O. Viale. Con R. Stella, R. Berco y elenco. Dir. Roberto Durán. Ultimas semanas en Bs. As. P.m.18. Hoy a las 20 y 23.

• **BUENOS AIRES.** Rodríguez Peña 407. 46-7050. Susana Campos y Rudy Carrie en:
MUCHAS FELICIDADES
Actúa y dirige Esther Ferrando. Miér. a vier. a las 21.30. Sáb. a las 21 y 23. Dgos. a las 19. Jueves día popular 50%.

• **BURLESQUE.** Corrientes 483. Cont. de 11 a 4 de la madrug. Centro del desnudo presenta: "LAS GATITAS SON LA GLORIA CADA UNA CON SU HISTORIA". P.m.18. Super Strip Tease.

• **COMICO.** Corrientes 1280. 35-2108. Saludira de asombro a Buenos Aires.
ERASE OTRA VEZ...
NELIDA LOBATO
Con Enrique Pinti. 35 artistas en escena. Sonido cuadrafónico. Efectos especiales. Mar. a vier. a las 21 y 23.45. Sáb. a las 21, 23.15 y trasn. 1. Dgos. a las 20 y 22.

• **DEL GLOBO.** M. T. de Alvear 1155. 393-8351. Cipe Lincovsky y Alberto de Mendoza en:
FILOMENA MARTURANO
De E. de Filippo. Con Nora Cullen. Dir.: A. Boero. Mar. a jue. a las 21.30. Vier. y sáb. a las 20.30 y 23. Dgos. a las 19. Loc. dde. $ 15.000.

• **EL NACIONAL.** Corrientes 960. 35-7800. 40 Personas en Escena en:
EL DILUVIO QUE VIENE
Mar. a Vier. a las 21.30; Sáb. a las 19.30 y 23. Dgos. a las 18.30 y 21. Loc. en vta.

• **EVASHOW.** Paraná 817. 42-4224. Cont. de 12 a 24. "LAS EROTICAS DEL STRIP SEXO". Solo para adultos. Nuevo elenco 1980, con audaces vedettes. 14 horas de show. Domingo descanso. Dir. Gral. Genaro Tortora. Precio único $ 5.000.

• **FLORIDA.** Florida 165 (Galería Güemes) 30-5360. Presenta su nueva revista: "EL FLORIDA DE LOCURA CON SU SHOW DE DIABLURAS". Con las reinas de Strip tease. Moira Star, Mimicha Veracruz, Marta Morel y las vedettes del Florida. Grandes atracciones. Cont. Lunes a vier. de 12 a 22. Sáb. de 18.30 a 1.30. P.m.18.

• **KARINA.** Corrientes 636. Revista del Strip Tease a nivel internacional: "FRIVOLISIMAS". Con 35 hermosas vedettes en escena. Dir. Gral.: Alfredo Elizalde. Cont. de 10 a 4. P.m.18. A partir de las 23.30: "Show Internacional". Con Blue Star Trío, Susan Ferrer y elenco.

• **LASALLE.** Cangallo 2263. 47-9388. Carlos Carella, Carmen Vallejos y Ulises Dumont en:
LA CAL VIVA
De David French. Mar. a Vier. a las 21.30. Sáb. a las 20.30 y 23.15. Dgo. a las 19 y 22. Refrig. Ultimos días.

• **LICEO.** Rivadavia y Paraná. 38-4291/6271. Unicas semanas THELMA BIRAL y gran elenco en:
AMORES MIOS
Chispeante comedia musical. Mar. a juev. a las 21.30. Vier. y sáb. a las 20.30 y 23. Dgos. a las 19. Miér. 50%. Loc. en vta.

• **NACIONAL CERVANTES.** Libertad 815. 45-4224. 6 únicas semanas. Hoy a las 21: "EDIPO EN COLONO", de Sófocles. Trad. y adapt.: Onofre Lovero. Con Perla Santalla y Néstor Hugo Rivas. Mús.: Eduardo Casullo. Esc. y vest.: Gustavo Casullo. Dir.: Rodolfo Graziano. Pl.: $ 7.000. Loc. en vta. con 3 días de antic.

• **ODEON.** Esmeralda 367. 45-6326/3638. Víctor Laplace, Valeria Lynch y la dirección de Eugenio Zanetti en:
ESTAN TOCANDO NUESTRA CANCION.
Mar. y Miér. a las 21.30. Jue., vier. y sáb. a las 20.30 y 23. Dgos. a las 18.30 y 21. Loc. en vta. con 6 días de antic.

• **OLIMPIA.** Sarmiento 777. 40-2678. Hoy a las 21.30. Aclamada por la crítica volvió:
LUPINES
De Carlos Bravi. Con Adela Gleijer, Walter Soubrié y elenco. Dir.: Néstor Sabatini. Vta. con 5 días de antic.

• **PAYRO.** San Martín 766. 32-5922. Hoy a las 21.30: "EL VIEJO CRIADO". Autor y dir.: Roberto Cossa. Con Ruby Gattari y elenco. Vier. y sáb. a las 22.15. Dgos., lun y mar. a las 21.30.

• **PICARESQUE.** Lavalle 742. Cont. de 11 a 2. "PICARESQUE". Prohibidísimo para menores de 18 años. Espectáculo sexy variado a cargo de cotizadas figuras. Dir. Gral.: Joselito.

• **PLANETA.** Suipacha 927. 32-9547. Grupo Germinar presenta: "VELADA DE TEATRO MAGICO SOLO PARA LOCOS", basada en "El lobo estepario", de Herman Hesse. Dir.: Carlos Lorca. Lun. y mar. a las 22.30.

• **REGINA.** Avda. Sta. Fe 1235. 41-5709. Haydée Padilla y Oscar Cruz en:
LLEGO EL PLOMERO
De Sergio De Cecco. Con Nelly Prono, Julio López y elenco. Dir.: A. Alezzo. Loc. en vta. Hoy a las 21.30.

• **TABARIS.** Corrientes 831. 392-8509. Moria Casán, Orlando Marconi, Mario Sánchez, Carmen Barbieri, Alberto Anchart, Carlos Scazziota y Enrique Ibarreta en:
LOS AÑOS LOCOS DE TABARIS
Con las famosísimas BLUEBELL GIRLS. Mar. a sáb. a las 20.30 y 23. Dgos. a las 20 y 22.30. Sáb. trasn. Lun. descanso.

• **TANGO BAR CONCERT.** Corrientes 919. Cont. Lun. a Vier. de 15 a 2. Sáb. de 19 a 4. Gran debut. Tango Bar presenta su nueva revista: "LA NOVIA DE DRACULA Y SUS DISCIPULAS". Con Don Pipo y la dirección de Nora Nury.

CINES

• **A.B.C.** Esmeralda 506. 392-9506. Cont. de 10 a 3 de la madrug. En vivo "LEONAS VS. LEONAS". En pantalla: "Knock Out a la vida", con Bárbara Bouchet y "La profesora de lenguas", con Femi Benussi. P.m.18. Refrig.

• **ADAN 1.** Corrientes 959. 393-8115. A las 13.5, 14.50, 16.55, 19, 21.5 y 23.10:
SEGURO QUE ES UN MALANDRA
P.m.18. Un filme de Hugo Carvana. A las 16.35, 18.40, 20.45 y 22.50. Notic. Sáb. trasn. 1.10.

• **ADAN 2.** Corrientes 959. 393-5034. A las 12.50, 14.30, 16.30, 18.30, 20.30 y 22.30.
RATATAPLAN
S.r. Un filme escrito, interpretado y dirigido por Maurizio Nichetti. A las 16.10, 18.10, 20.10 y 22.10. Notic. Sáb. trasn. 0.30.

• **ALFA.** Lavalle 842. 392-1111. A las 13.20, 15.10, 17.10, 19.10, 21.10 y 23.15.
VIRGO, TAURO Y CAPRICORNIO
P.m.18. A las 13.5, 14.50, 16.50, 18.50, 20.50 y 22.50. Notic. Sáb. trasn. 1.15.

• **ALFIL.** Corrientes 1753. 40-7575. A las 13.55, 16.10, 18.25, 20.45, 22.10 y sáb. trasn.
EL DESTRUCTOR
P.m.14. Con Jean Paul Belmondo. A las 13.40, 15.50, 18.5, 20.20 y 22.45. Notic.

• **AMBASSADOR.** Lavalle 777. 392-9700. A las 13.5, 15.30, 18, 20.30 y 23.5.
KRAMER VERSUS KRAMER
P.m.18. Con Dustin Hoffman y Meryl Streep. Dir.: Robert Benton. A las 15.5, 17.35, 20.5 y 22.40. Notic. Sáb. trasn. 1.30.

• **AMERICA.** Callao 1057. 41-1818. A las 13.30, 15.55, 18.20, 20.45 y 23.10.
KRAMER VERSUS KRAMER
P.m.18. Con Dustin Hoffman y Meryl Streep. Dir.: Robert Benton. A las 15.25, 17.50, 20.15 y 22.40. Notic. Sáb. trasn. 1.10.

• **ARIZONA.** Lavalle 727. 392-6967. A las 13.30, 16.45, 20 y 23.15.
CARNADA HUMANA
14.55, 18.10 y 21.25.
CUENTOS COLORADOS
P.m.18. Sáb. trasn. 1.10: "Carnada humana".

• **ARTE.** Corrientes 1145. 35-7934. Cont. 15, 17.10, 19.15, 21.15 y 23.20: "CARO PAPA". P.m.18. Con Vittorio Gassman. Sáb. trasn.: "Tommy". Con Jack Nicholson y Eric Clapton.

• **ATENEO.** Paraguay 918. 31-2888. A las 14.45, 16, 17.15 y 18.30: "SUPER AVENTURAS DE ASTROBOY 009". El personaje más querido por los niños. Hablada en castellano. S.r.

• **ATLAS.** Lavalle 869. 392-1936. A las 13, 16.10, 19.20 y 22.30.
APOCALYPSE NOW
P.m.18. De Francis Ford Coppola. Con Marlon Brando. 15.45, 18.55 y 22.5. Notic. Sáb. trasn. 1.20.

• **AVENIDA.** Av. de Mayo 675. 33-6626. Cont. 11, 14.10, 17.30 y 21: 7 hombre de oro; 12.30, 15.40, 19 y 22.30: El regreso del dragón. P.m.14.

• **BIARRITZ.** Suipacha 482. 392-0356. A las 13.55, 16, 18.15, 20.50 y 23.15.
S+H+E
S.r. Con Cornelis Sahrte y Omar Sharif. A las 13.30, 15.40, 17.50, 20.20 y 22.55. Notic. Sáb. trasn.

• **BROADWAY.** Corrientes 1155. 35-2345. A las 12.50, 16, 19.10 y 22.30.
APOCALYPSE NOW
P.m.18. Con Marlon Brando y Martin Sheen. A las 15.45, 18.50 y 22.5. Notic. Sáb. trasn. 1.30.

CALLAO. Callao 27. 40-1898. A las 15, 17.40, 20.20 y 23.
JUSTICIA PARA TODOS
P.m.18. A las 14.30, 17.10, 19.50 y 22.30. Notic. Sab. trasn. 1.30.

• **CAPITOL.** Santa Fe 1848. 44-2379. A las 14, 16.10, 18.30, 20.50 y 23.10.
S+H+E
S.r. Con Omar Sharif y Anita Ekberg. A las 15.45, 18, 20.20 y 22.40. Notic. Sáb. trasn.

• **CERVANTES.** Belgrano 1820. 38-2698. Cont. 14, 18.25 y 22.50: "1941"; 16 y 20.30: "SINDROME DE CHINA". S.r.

• **CINEMA UNO.** Suipacha 460. 392-1112. A las 13.10, 15.30, 18, 20.30 y 23.5.
JUSTICIA PARA TODOS
P.m.18. Con Al Pacino y Jack Warden. A las 15.15, 17.40, 20.10 y 22.40. Notic. Sáb. trasn. 1.30.

• **CINEMATECA.** Sarmiento 2255. 48-2170. A las 15, 17, 19, 21 y 23: "Ostia", de Sergio Citti. Con Franco Citti. P.m.18.

• **CONCORDE.** Lavalle 925. 35-1850. A las 13, 14.45, 16.45, 18.50, 21 y 23.10.
UNA NOCHE MUY MORAL
P.m.18. Con Iren Psota y Margit Makay. A las 16.30, 18.30, 20.40 y 22.50. Notic. Sáb. trasn. 1.15.

• **COSMOS 70.** C'tes 2046. 49-0862. A las 14.5, 15.50, 17.35, 19.30, 21.25 y 23.20.
LA BRUTALIZACION DE FRANZ BLUM
P.m.18. Una obra maestra del cine alemán. A las 14, 15.40, 17.25, 19.20, 21.15 y 23.10. Notic.

• **ELECTRIC.** Lavalle 836. 392-1846. Cont. 12.50, 16.20, 19.50 y 23.15:
EL INCREIBLE HULK
14.20, 18.5 y 21.35: "EL EXPRESO DE LOS ESPIAS". S.r. Sáb. trasn.

• **EMPIRE II.** Yrigoyen 1934. 47-8770. A las 14.50, 17.25, 20 y 22.40: "ATRAPADO SIN SALIDA". P.m.18. Con Jack Nicholson. A las 14.30, 17.5, 19.45 y 22.20. Notic.

• **GAUMONT.** Rivadavia 1635. 40-3050. A las 13, 16.10, 19.20 y 22.30.
APOCALYPSE NOW
P.m.18. Con Marlon Brando y Robert Duvall. 15.50, 19 y 22.10. Notic. Sáb. trasn. 1.20.

• **GRAN REX.** C'tes. 857. 392-8000. A las 12.40, 15.10, 17.35, 20.20 y 23.5.
1941
S.r. Con Robert Stack, Toshiro Mifune y Dan Aykroyd. La comedia más espectacular de los últimos tiempos. Dir.: Steven Spielberg. A las 14.50, 17.15, 20 y 22.45. Notic. Sáb. trasn. 1.30.

• **GRAND SPLENDID.** S. Fe 1860. 44-0808. A las 13.30, 15.40, 18.10, 20.40, 23.10 y sáb. trasn. 1.15.
UNA HISTORIA SIMPLE
P.m.18. Con Romy Schneider. A las 15.15, 17.40, 20.15 y 22.40. Notic.

• **GRAN VICTORIA.** Av. de Mayo 882. 34-1493. Cont. de 8 a 3. Sábado alucinante: Holanda Pop Festival. El llorón. Pl.: $ 3.000. P.m.18.

• **IDEAL.** Suipacha 378. 35-3300. A las 13.30, 15.45, 18.10, 20.35, 23.10 y sáb. trasn. 1.10.
UNA HISTORIA SIMPLE
P.m.18. Con Romy Schneider y Claude Brasseur. A las 15.20, 17.45, 20.10 y 22.40. Notic.

• **IGUAZU.** Lavalle 940. 393-9931. A las 13, 14.55, 16.55, 19, 21.5 y 23.10.
HARMONY
P.m.18. Con Alain Delon. A las 14.35, 16.30, 18.35, 20.40 y 22.45. Notic. Sáb. trasn. 1.30.

• **LARA.** Av. de Mayo 1225. 38-6966. A las 15.35, 17.30, 19.15, 21 y 22.50. Notic. A las 14, 15.50, 17.40, 19.25, 21.15 y 23: "Adiós, cigüeña adiós". P.m.14. Sáb. trasn.: "La canción es la misma".

• **LEOPOLDO LUGONES.** Corrientes 1530. 46-8611. A las 15, 17, 19, 21 y 23: "Retrato de familia". Dir. Antonio Giménez Rico. Con Antonio Ferrandis y Miguel Bosé. Pl.: $ 2.000. P.m.18.

• **LIBERTADOR.** Ctes. 1344. 40-7443. A las 13, 17.15 y 21.20.
LO QUE EL VIENTO SE LLEVO
P.m.14. Con: Vivien Leigh, Clark Gable, Leslie Howard y Olivia de Havilland. A las 17.5 y 21.15. Notic. Sáb. trasn. 1.20.

• **LOIRE.** Corrientes 1524. 40-1900. A las 14, 16.10, 18.30, 20.50 y 23.10.
VIBRACIONES DEL ALMA
P.m.14. Con Michael Ontkean. A las 15.50, 18.10, 20.30 y 22.50. Notic. Sáb. trasn. 1.15.

• **LORANGE.** Ctes. 1372. 45-7386. A las 13, 15.15, 17.45, 20.20 y 22.55:
I... COMO ICARO
P.m.18. Con Yves Montand. A las 15, 17.30, 20.5 y 22.40. Notic. Sáb. trasn. 1.15.

• **LORCA.** Corrientes 1428. 40-5017. A las 13.40, 15.35, 17.30, 19.25, 21.20 y 23.15:
¡SEGURO QUE ES UN MALANDRA!
Un filme de Hugo Carvana. P.m.18. A las 13.20, 15.15, 17.10, 19.5, 21 y 22.55. Notic. Sáb. trans. 1.10.

• **LORENA.** Corrientes 1551. 46-7501. A las 13.10, 15.5, 17, 19.5, 21.15 y 23.25:
UNA NOCHE MUY MORAL
P.m.18. A las 14.50, 16.45, 18.50, 20.55 y 23.5. Notic. Sáb. trasn. 1.15.

• **LOSUAR.** Corrientes 1743. 40-6100. A las 13, 15.15, 17.45, 20.20 y 22.55:
STAR TREK
VIAJE A LAS ESTRELLAS (LA PELICULA)
S.r. 15, 17.30, 20.5 y 22.40. Notic. Sáb. trasn. 1.15.

• **LUXOR.** Lavalle 669. 392-3893. A las 13, 14.45, 17, 19.10, 21.20 y 23.25.
MANHATTAN
P.m.18. Con Woody Allen y Diane Keaton. A las 18.50, 21 y 23. Notic. Sáb. trasn. 1.35.

• **METROPOLITAN 1.** Corrientes 1343. 40-0816. A las 13.40, 15.35, 17.30, 19.25, 21.25, 23.30 y sáb. trasn. 1.15.
TAXI GIRL
Con Edwidge Fenech y Aldo Maccione. P.m.18. A las 15.10, 17.5, 19, 21 y 23. Notic.

• **METROPOLITAN 2.** Corrientes 1343. 40-1064. A las 13.30, 15.25, 17.25, 19.25, 21.25, 23.30 y sáb. trasn. 1.15.
MIS DIAS CON VERONICA
P.m.18. Con Dora Baret y Oscar Cruz. A las 15, 17, 19, 21 y 23. Notic.

• **MONUMENTAL.** Lavalle 780. 393-8865. A las 13, 14.55, 16.55, 19, 21.5, 23.10.
CLARO DE MUJER
P.m.18. Con Yves Montand y Romy Schneider. A las 14.40, 16.40, 18.45, 20.50 y 22.50. Notic. Sáb. trasn. 1.15.

• **MULTICINE.** (5 microcines). Corrientes 753. Lavalle 750. 393-6478. Cont. desde las 7. Sáb. trasn. SALA UNO: P.m.18. "De la primavera al verano", "Ladrón, marido y amante". SALA DOS: P.m.18. "Soy curiosa amarillo", "Amor y rabia". SALA TRES: P.m.18. "Cristina", "Todas las mujeres del mundo". SALA CUATRO: P.m.18. "La tentación desnuda", "Vil seducción". SALA CINCO: P.m.18. "La profesora va al colegio", "Aeromozas sensuales".

• **NORMANDIE.** Lavalle 861. 392-1000. A las 13, 15.10, 17.50, 20.25 y 23.10.
EXPRESO DE MEDIANOCHE
P.m.18. Con Brad Davis. Dir.: de Alan Parker. 17.20, 20 y 22.35. Notic. Sáb. trasn. 1.30.

• **OCEAN.** Lavalle 739. 392-1515. A las 12.30, 15, 17.35, 20.15 y 22.55.
I... COMO ICARO
P.m.18. Con Yves Montand, a las 14.45, 17.20, 20 y 22.40. Notic. Sáb. trasn. 1.30.

• **OPERA.** Corrientes 860. 35-1335. A las 13.5, 15.30, 18 y 20.15.
EL DESTRUCTOR
P.m.14. Con Jean Paul Belmondo y Marie Laforet. Hoy despedida a las 22.45: Actuación de
TONY BENETT
Loc. en vta. de 10 a 23.

• **PARIS.** Lavalle 769. 392-2016. A las 13.15, 15.35, 17.50, 20.20 y 22.45. Notic. A las 13.30, 15.50, 18.10, 20.35 y 23: "LOS HIJOS DE SANCHEZ". P.m.18. Sáb. trasn. 1.30.

• **PLAZA.** Corrientes 939. 392-7577. A las 13.15, 15.10, 17.5, 19.5, 21.5 y 23.10.
COMANDOS AZULES
S.r. Con Jorge Martínez. A las 14.50, 16.45, 18.45, 20.45 y 22.45. Notic. Sáb. trasn.

• **PREMIER.** Corrientes 1565. 46-2113. A las 14.10, 15.50 y 17.30:
BERNARDO Y BIANCA
S.r. Dibujos de Walt Disney. A las 14.30, 16.35 y 17.15. Notic.

• **REAL.** Esmeralda 425. 392-3600. Cont. 13.20, 15.10, 17, 18.50, 20.40 y 22.40: "LLEGAN LOS MUPPETS", 14.50, 16.45, 18.35, 20.20 y 22.20. Notic.

• **ROSE MARIE.** Corrientes 780. 45-6448. Cont. 13.55, 17, 20.10 y 23.20: "LA SECTA DEL DIABLO"; 12.25, 15.30, 18.35 y 21.45: "FURIA EN LA ISLA". P.m.18. Sáb. trasn. 1.20: "Furia en la isla".

• **SALA UNO.** B. Sur Mer 549. 33-9420. Cont. 14.30, 16.30, 18.30, 20.30 y 22.30: "Seguro que es un malandra", 16.15, 18.15, 20.15 y 22.15. Notic. P.m.18.

• **SANTA FE 1.** Santa Fe 1947. 44-8980. A las 13, 15.30, 18, 20.30 y 23:
I... COMO ICARO
P.m.18. Con Yves Montand. Un filme escrito y dirigido por Henri Verneuil. Sáb. trasn. 1.25.

• **SANTA FE 2.** Santa Fe 1947. 44-8980. A las 13.30, 15.50, 18.20, 20.45 y 23.5.
ESCALERA AL PODER
P.m.18. Con Alan Alda y Meryl Streep. A las 13.10, 15.30, 17.55, 20.20 y 22.45. Notic. Sáb. trasn. 1.15.

• **SARMIENTO.** Lavalle 852. 392-3338. A las 13.20, 15.40, 18.10, 20.40 y 23.10.
DESDE EL ABISMO
P.m.18. Con Thelma Biral y Alberto Argibay. A las 13, 15.10, 17.40, 20.10 y 22.40. Notic. Sáb. trasn. 1.30.

• **SELECT LAVALLE.** Lavalle 921. 35-0235. Cont. 13.10, 16.30, 19.50 y 23.10: "LA SECRETARIA PRIVADA DE MI PADRE", 15, 18.20 y 21.40: "SECRETOS INCONFESABLES DE UNA AZAFATA". P.m.18.

• **STUDIO.** Santa Fe 2541. 821-3845. A las 14, 16.15, 18.30, 20.50 y 23.10: "LOS PERROS DE PAJA". P.m.18. Con Dustin Hoffman. A las 15.55, 18.10, 20.30 y 22.50. Notic. Sáb. trasn. 1: "Un fantasma en el Paraíso".

• **SUIPACHA.** Suipacha 442. 392-1195. A las 13.20, 15.45, 18.10, 20.35, 23 y sáb. trasn. 1.30.
JUEGO SUCIO
Con Chevy Chase y Goldie Hawn. P.m.18. A las 13, 15, 18, 20.15 y 22.50.

ALMAGRO

• **BIOGRAFO-UNO.** Corrientes 4636. Cont. 14.10, 18.15 y 22.30. Notic., 14.25, 18.30 y 22.45. Viaje a las estrellas; 16.35 y 20.45. Primera plana. S.r.

• **PALACIO DEL CINE.** Rivadavia 3636. 812-4828. Cont. 14.15, 18.25 y 22.30: 1941; 16.5 y 20.15. Síndrome de China; 18.10 y 22.15. Notic. S.r.

• **ROCA.** Rivadavia 3753. 812-1517. Refrig. Cont. 15.15, 19.10 y 23. Una historia simple; 17.10 y 21. La mujer del domingo: 14.55, 18.50 y 22.40. Notic. P.m.18.

BELGRANO

• **ATLAS BELGRANO.** Av. Cabildo 2165. 781-7200. Cont. 14, 16.10, 18.20, 20.45, 23.10 y sáb. trasn. 1.20. Kramer vs. Kramer. 15.50, 18, 20.25 y 22.50. Notic. P.m.18.

• **BELGRANO.** Cabildo 2356. 784-5691. Cont. 15.10, 17.45, 20.30 y 23: 1941; 14.30, 17.10, 19.50 y 22.30. Notic. S.r. Sáb. trasn. 1941.

• **CABILDO.** Av. Cabildo 2347. 784-3852. Cont. 15, 17, 19, 21.10 y 23.10: El destructor; 14.50, 16.50, 18.50, 21 y 23. Notic. P.m.14. Sáb. trasn. El destructor.

• **FANTASY.** Cabildo 685. 771-0686. Cont. 14, 15.40, 17.30, 19.10 y 20.50: Luminarias del dibujo animado. S.r. 22.30: Momento de decisión. P.m.18.

• **G. PAZ.** Cabildo 2702. 781-1412. Cont. 13.30, 16.20, 19.20 y 22.20: Apocalypse now; 16, 19 y 22. Notic. P.m.18. Sáb. trasn. 1.20.

• **G. SAVOY.** Cabildo 2829. 781-6500. Cont. 14.30, 16.35, 18.40, 20.50 y 23: Una historia simple; 16.20 y 22.45. Notic. S.r. Sáb. trasn. 1: Taxi girl.

• **LIDO.** Av. Cabildo 3241. Cont. desde las 14.30: Comandos azules, Los irrompibles. S.r. Sáb. trasn.: El destructor.

• **MIGNON.** Juram. 2433. 784-3809. Cont. 14.15, 16.20, 18.40, 20.50 y 23: Desde el abismo; 16, 18.10, 20.30 y 22.40. Notic. P.m.18. Sáb. trasn.

BOEDO

• **CUYO.** Boedo 858. 97-6975. Cont. 14.15, 16.30, 18.40, 20.50 y 23: Kramer vs. Kramer; 14, 16.10, 18.25, 20.35 y 22.45. Notic. P.m.18. Sáb. trasn.

• **GRAN SAN JUAN.** San Juan 3246. 97-4293. Cont. 16.10, 19.30 y 22.50: Mis días con Verónica; 14.20, 17.40 y 21: La Mary. P.m.18.

• **LOS ANDES.** Boedo 777. 97-4233. Cont. 15.50, 19.20 y 22.50: El increíble Hulk; 14.15, 17.35 y 21.5: El expreso de los espías. S.r.

• **N. PALACE.** San Juan 2461. 941-1723. Cont. 16.15, 19.40 y 23.5: Virgo, tauro y capricornio; 14.30, 17.55 y 21.20: Claro de mujer. P.m.18. Sáb. trasn. 1.

• **N. SELECT.** Av. San Juan 2540. 941-5908. Cont. 15.35, 19 y 22.25: El increíble Hulk; 14, 17.30 y 20.55: El vikingo. S.r.

COLEGIALES

• **ARGOS.** F. Lacroze 3455. 54-0673. Cont. 14.45, 18.25 y 22.30: Una historia simple; 16.35 y 20.40: La mujer del domingo; 18.10 y 22.15. Notic. P.m.18.

• **ATALAYA.** Córdoba 4633. 773-0700. Cont. 16, 19.20 y 22.45: El increíble Hulk; 14.20, 17.40 y 21: El vikingo. S.r. Sáb. trasn.: Y después los perros y Los gloriosos bastardos.

FLORES

• **AUDITORIO SAN ROBERTO.** Bolivia 667. 612-0084. Cont. Sáb. dgos. y feriados, 15.45 a 22.30: Aniversario de Oro del Ratón Mickey, El perro fiscal.

• **CONTINENTAL.** Carabobo 945. 631-2218. Cont.: El destructor; La 7ª Compañía no se rinde. Sáb. trasn.: La colegiala aprende de todo y Cuentos colorados.

• **FENIX.** Rivadavia 7802. 612-8858. Cont. 15, 18.45 y 22.35: Una historia simple; 16.50 y 20.40: La mujer del domingo. P.m.18. 14.45, 18.30 y 22.20. Notic.

• **FLORES.** Rivadavia 6861. 631-5701. Cont. 14.15, 18.25 y 22.55: 1941; 16.10 y 20.35: Síndrome de China. S.r. 18.10 y 22.40. Notic. Sáb. trasn.: Expreso de Medianoche.

• **GRAN RIVADAVIA.** Rivadavia 8636. 69-1356. Cont. desde las 14.30: Aeropuerto 1980, El prisionero de Zenda. P.m.14. Sáb. trasn.: Doña Flor y sus dos maridos.

• **MORENO.** Rivad. 5050. 90-4403. Cont. 16, 19.25 y 23: S+H+E; 14.30, 17.40 y 21: Vuelven los locos de la 7ª Compañía. S.r.

• **PUEYRREDON.** Rivadavia 6871. 612-0189. Cont. 14.30, 16.25, 18.40, 20.55, 23.10 y sáb. trasn. 1: Taxi girl. P.m.18. 14.15, 16, 18.10, 20.55, 22.40.

• **R. INDARTE.** Rivera Indarte 44. 612-5500. Cont. 14, 16.10, 18.20, 20.45 y 23.10: Kramer vs. Kramer; 15.50, 18, 20.25 y 22.50. Notic. P.m.18. Sáb. trasn. 1.30.

• **SAN JOSE.** Rivad. 7350. 611-5889. Cont. desde las 13.30: Comandos azules, Los irrompibles. S.r.

• **SAN MARTIN.** Av. Rivadavia 7060. 612-5416. Cont. desde las 13.30: Karate contra Kung-Fu, Profesionales del peligro. Sáb. trasn.: Una pasión juvenil.

LINIERS

• **GRAN LINIERS.** Avda. Gral. Paz 44. Cont. 15.50, 19.20 y 22.50: Virgo, tauro y capricornio; 14, 17.30 y 21: Claro de mujer. P.m.18.

• **GRAN ODEON.** Montiel 160. 641-7673. Cont. 15.45, 19.10 y 22.40: S+H+E; 14, 17.30 y 20.50: La 7ª Compañía ¿avanza o retrocede? S.r.

• **MARTIN FIERRO.** Avda. Gral. Paz 47. Cont. 15.25, 19 y 22.40: El destructor; 14, 17.30 y 21.10: La 7ª Compañía no se rinde. P.m.14.

MATADEROS

• **ALBERDI.** Juan B. Alberdi 6169. 68-0496. Cont. 13.50, 17.45 y 22: Expreso de Medianoche; 15.40 y 20: Yo mando... tú obedeces. P.m.18.

• **EL PLATA.** J. B. Alberdi 5751. 68-1118. Cont. 15.40, 19.15 y 22.50: S+H+E; 14, 17.20 y 21: Vuelven los locos de la 7ª Compañía. S.r.

• **GRAN BUENOS AIRES.** Av. del Trabajo 5427. 68-2525. Cont. desde las 14.30: Comandos azules, Los irrompibles. S.r.

• **GRAN LUGANO.** Murguiondo 4060. 601-3457. Cont. desde las 14.30: Comandos azules, Gitano. S.r.

• **JORGE NEWBERY.** Lugano I y II. 601-3457. Cont. desde las 14.30: La playa del amor; El profesor Tirabombas. S.r. Sáb. trasn.: Doña Flor y sus dos maridos.

ONCE

• **MAJESTIC.** Pueyrredón 230. 87-9636. Cont. 14.20, 18.45 y 23.5: Expreso de Medianoche; 16.25 y 20.50: Los profesionales. P.m.18. Sáb. trasn. 1.30: Desde el abismo.

• **LORIA.** Rivadavia 3058. 87-1436. Cont. 15.50, 19.15 y 22.55: Desde el abismo; 14, 17.30 y 21: El rey de los exhortos. P.m.18.

PALERMO

• **G. NORTE.** Santa Fe 3730. 72-8468. Cont. 14.10, 16.20, 18.35, 20.45 y 23: Kramer vs. Kramer; 16, 18.15 y 20.40. Notic. P.m.18. Sáb. trasn. 1.15.

• **N. ROSEDAL.** Serrano 2454. 774-3101. Cont. 14, 18.15 y 22.30: 1941; 16 y 20.15: Síndrome de China. S.r.

SUR

• **DANTE.** Alte. Brown 1243. 21-6481. Cont. desde las 14.30: El chanfle, El hombre nuclear. S.r.

• **RIVAS.** Rioja 2054. 91-1841. Cont. desde las 14.30: El diablo metió la pata, Balada para un mochilero. S.r.

VILLA DEVOTO

• **ACONCAGUA.** Av. Gral. Mosconi 3260. 571-5208. Cont. desde las 14.30: Comandos azules, Gitano. S.r.

• **EUROCINE.** Nueva York 3336. 50-1443. Cont. 14.50, 19 y 21: Desde el abismo; 16.40, 18.50 y 22. Notic. 16.50 y 21: El rey de los exhortos. P.m.18. Sáb. trasn. 1.

• **PARQUE.** Cuenca 2250. 50-4448. Cont. desde las 14.30: Viaje a las estrellas; El jinete motorizado. S.r.

VILLA URQUIZA

• **25 DE MAYO.** Triunvirato 4438. 51-1859. Cont. 14, 16.20, 18.35, 20.50 y 23: Kramer vs. Kramer; 16, 18.15, 20.30 y 22.45. Notic. P.m.18. Sáb. trans. 1.

• **GRAN URQUIZA.** Bauness 2500. 51-2135. Cont. 16, 19.20 y 22.40: Comandos azules; 14.30, 17.40 y 21: Los irrompibles. S.r. Sáb. trasn.: La colegiala aprende de todo y Cuentos colorados.

GRAN BUENOS AIRES

• **AVELLANEDA.** Colonial: Carnada humana; Cuentos colorados; La secta del diablo. P.m.18.
—Gral. Roca: La venganza del boxeador chino; Los gloriosos bastardos; Nacidos para vencer. P.m.18.

• **BELLA VISTA.** Gran Pacífico: S+H+E; Vuelven los locos de la 7ª Compañía. S.r.

• **BULOGNE.** Gral. Belgrano: Con el lazo al cuello, Alcatraz... fuga imposible. P.m.14.
—Super: El increíble Hulk; Inmersión Mortal. S.r.

• **JOSE C. PAZ.** Paz. Lavalle 2005: El diablo metió la pata, Balada para un mochilero. S.r.

• **LOMAS DE ZAMORA.** Avenida: Desde el abismo, La gran fuga. P.m.18.
—Coliseo: Manhattan, Atrapado sin salida. P.m.18.
—Español: 1941, Castillos de hielo. S.r. Sáb. trasn.
—Gran Lomas: Una historia simple; Virilidad. P.m.18. Sáb. trasn.

• **QUILMES.** Cervantes: El destructor, Sara T. P.m.14. Sáb. trasn.
—Moderno: Manhattan, Rocky II. P.m.18. Sáb. trasn.

• **RAMOS MEJIA.** Gral. Belgrano: Expreso de Medianoche, Busco mi destino. P.m.18.
—San Martín: Virgo, tauro y capricornio. Claro de mujer. Sáb. trasn.

• **SAN MARTIN.** Ateneo: 1941, Síndrome de China. S.r.
—Gran Plaza: El destructor, Patrullero Sprint. P.m.14.

• **SAN MIGUEL.** Mayo: Justicia para todos, El detective barato. P.m.18.
—San Miguel: Una historia simple; Virilidad. P.m.18.

• **WILDE.** Wilde: Comandos azules; Quiero llenarme de ti. S.r.

CRONICA, Edición de la Tarde. Registro de la Propiedad Intelectual Nº 25.414. Director: Ricardo Gangeme.
Redacción, Administración y Publicidad: Azopardo y Garay. Teléfonos: 361-1001/1051/1101

NORMALIDAD FINANCIERA

Confianza por la Garantía Bancaria

Normalmente operaron hoy, por segundo día consecutivo a partir de su intervención, las sedes y sucursales de los bancos Internacional; Oddone y de los Andes, mientras la plaza financiera tiende a estabilizarse después de las medidas adoptadas el viernes por las autoridades económicas. Para dar una idea del movimiento observado en las instituciones intervenidas, señalemos que a media mañana un 40 por ciento de los clientes del Banco de los Andes que operan a plazo fijo en su casa central, habían renovado sus depósitos, porcentaje considerado muy alto dada la situación. Informaciones de Bahía indicaban que en la casa matriz del Banco Oddone un 30 por ciento "habían reiterado su confianza en el banco y renovado al vencimiento sus depósitos en plazo fijo". Por otra parte, fuentes responsables indicaban que se habría llegado a un acuerdo de bancos acreedores con el grupo Sasetru, que permitiría su paulatina normalización.

◆ HABLA REYNAL

Ayer a última hora, tras comunicarse con los tres interventores, el vicepresidente del Banco Central, Alejandro Reynal, dijo que el día había sido **"muy normal, sin escasez de efectivo ni colas inmanejables. La plaza se calmó cuando la gente vio que, a través de la gestión del Banco Central, las tres entidades intervenidas continuaban operando normalmente y se podía allí colocar o quitar dinero sin ningún problema"**. Negó totalmente, además, que hubiese habido "corrida hacia el dólar", si bien una inspección por casas de cambio permitió verificar el alto nivel de demanda, que hizo subir la divisa norteamericana de 1.787 a 1.795 pesos, casi medio punto, lo que se considera un porcentaje elevado para un solo día.

◆ TENDENCIAS DEL AHORRISTA

Entre los ejecutivos de bancos y financieras las impresiones son contradictorias sobre la tendencia que finalmente predominará entre los ahorristas. Algunos destacaron que el movimiento de colocaciones beneficia no solo a bancos oficiales y extranjeros sino también a entidades privadas nacionales. Otro ejecutivo declaró que las medidas de garantía adoptadas por el Banco Central "en alguna medida frenaron el movimiento convulsivo de la plaza, sin tranquilizarla del todo". Algunos bancos y financieras elevaron ayer en tres puntos sus intereses, entrando de lleno en la puja por la captación de ahorristas. Unos diez puntos de diferencia con las instituciones oficiales —suponen los directivos de estas entidades— podrían convencer al ahorrista de que se justifica el mayor riesgo, máxime teniendo en cuenta la elevación al 100 por 100 de la garantía para los depósitos que no excedan los 10.000 millones de pesos viejos.

Entre los comentarios que se barajaban esta mañana cabe mencionar al referido al "fracaso" de los bancos que operan como parte de grupos empresarios. Señalábase que aunque Economía nunca vio con buenos ojos ese tipo de bancos.

◆ SITUACION DE LOS GRUPOS

Fuentes responsables indicaban, por otra parte, que se habría llegado a un acuerdo entre el grupo Sasetru y los bancos oficiales (Nacional, de Desarrollo, Provincia) a fin de resolver la situación financiera de las empresas afectadas. Un grupo de bancos oficiales y privados se haría cargo del operativo de refinotamiento a fin de lograr una paulatina normalización. Algo similar llegaría a establecerse con el Banco Oddone, cuya situación se considera menos crítica que la del Banco Internacional, de Sasetru. En cuanto al Banco de los Andes, cuyo poder financiero había servido para que el grupo Greco llegara a controlar no menos del 70 por ciento de la capacidad bodeguera mendocina, la situación se resolvería a través de la venta de las mencionadas empresas.

◆ COMUNICADO OFICIAL

MENDOZA, 29 (De nuestro corresponsal).— "Uno de los objetivos prioritarios del interventor en el Banco de los Andes será el de establecer un mecanismo que permita cumplimentar todas las obligaciones con viñateros y elaboradores, a medida que se produzcan los vencimientos", dice un comunicado del ministerio provincial de Economía difundido ayer. Tras señalar que las empresas del grupo Greco alcanzaron decisiva gravitación en Mendoza, se recuerda que el gobierno nacional decidió que sigan operando según las instrucciones que reciban del interventor del Banco de los Andes".

"Desde un primer momento —añade el comunicado— la provincia ha sido consultada por las autoridades nacionales, habiendo tenido ocasión de dar su asesoramiento sobre el tema... Por otra parte, estas empresas deberán llevar a cabo una ordenada comercialización de sus existencias, a fin de evitar la paralización del mercado de traslado, así como cualquier otro factor de distorsión a la operatividad comercial de vinos".

EJERCITO: REUNION DE MANDOS

Se anunció en el Comando en Jefe del Ejército que el 7 de mayo próximo se reunirá en el edificio Libertador, la Junta Superior de Calificaciones que está integrada por todos los generales de división.

Presidirá las deliberaciones el general de división Albano Eduardo Harguindeguy como oficial superior más antiguo y durante la misma se analizarán temas específicos, tales como retiros, reclamos y casos especiales que son propios del organismo.

Ese mismo día por la tarde habrá otra reunión de altos mandos del Ejército, pero esta vez presidida por el comandante en jefe, teniente general Leopoldo Fortunato Galtieri, quien tratará con los convocados diversos temas de orden nacional e institucional, recibiendo luego de éstos los informes que pertenecen a los comandos superiores.

La lista de los generales de división por orden de antigüedad que participarán en el encuentro son los siguientes: Albano Eduardo Harguindeguy, José Antonio Vaquero, José Montes, Oscar Bartolomé Gallino, Luciano Adolfo Jáuregui, Antonio Domingo Bussi, Eduardo Crespi, José Rogelio Villarreal, Reynaldo Benito Bignone, Horacio Tomás Liendo, Cristino Nicolaides, Carlos Alberto Martínez y Juan Bautista Sasiaiñ.

RECURSOS DE AMPARO EN FAVOR DE LOS BANQUEROS GRECO. SE REALIZO INFORME "IN VOCE" POR EL BIR

Un recurso de hábeas corpus en favor de los empresarios Héctor Osvaldo Miguel Greco, de su hermano José Greco y de Jorge Bassil, ex presidente y vicepresidentes primero y segundo respectivamente del intervenido Banco de Los Andes quedó radicado en el juzgado federal del doctor Norberto Angel Giletta.

El recurso fue presentado por un familiar de los empresarios y en él se requiere se informe si los detenidos están privados de la libertad por orden de autoridad competente y causas que originaron la medida.

El recurso quedó radicado y se tramita en la secretaría del doctor Alfredo Bisordi y está patrocinado por el doctor Jorge R. González Novillo, un ex camarista federal de renombre.

Como se informó extraoficialmente en Mendoza, Osvaldo Miguel Greco y los otros dos empresarios fueron detenidos preventivamente en relación con la intervención del Banco de Los Andes y mediante un decreto que los puso a disposición del Poder Ejecutivo.

Ahora a través del hábeas corpus se trata de establecer la situación legal de los empresarios detenidos.

◆ INFORME IN VOCE

El abogado Raúl Rascovsky que presentó una querella por subversión económica y fraude contra la conducción del Banco de Intercambio Regional realizó un informe "in voce" en la Sala de Audiencias de la Cámara del Crimen y realizó una serie de gravísimas acusaciones respecto de las maniobras perpetradas en ese banco, hasta llegar al estado de bancarrota actual.

Rascovsky recordó el incendio de la cámara de cómputos en la agencia del BIR y dijo que allí se destruyó un cúmulo de pruebas de actividades delictuosas, e hizo mención al robo ocurrido en una filial, al que calificó de "muy sospechoso".

También el abogado citó jurisprudencia y puntualizó que configura "un escarnio" el hecho de que en Nueva York se hayan decretado embargos contra el BIR en forma preventiva y que aquí en la Argentina ello no haya ocurrido.

Por último cabe señalar que el letrado insistió en un escrito presentado en el juzgado de Instrucción del doctor Juan Bautista Sejean en la necesidad de que se libre la captura de José Rafael Trozzo.

Existe, por otra parte, en sede comercial un pedido de quiebra contra el Banco de Intercambio Regional sujeto a decisión del juzgado. El pedido controvierte la aplicación de la ley según la cual el trámite de quiebra solo puede abrirse con posterioridad al proceso de liquidación

Prisión Para Chofer de Sadi Massüe por Chocar y Hacer Sonar la Sirena Para Llegar al Hipódromo

La Sala II de la Cámara en lo Criminal y Correccional Federal condenó a un chofer de la Fiscalía Nacional de Investigaciones Administrativas a seis meses de prisión condicional y a un año de inhabilitación para conducir automotores por haber protagonizado un choque en el que hubo un lesionado.

El condenado es Victoriano Bernardino Nicanor Dornelas, español, de 41 años, quien también fue reprochado porque cuando transitaba utilizó la sirena del vehículo oficial para desplazarse violando las normas de tránsito.

Cuando lo interpeló el entonces mayor del ejército Lucio Strazza, sobre el destino que llevaba en el momento de la comisión, recibió como respuesta que se dirigía a buscar al Dr. Saadi Conrado Massüe para llevarlo al hipódromo, motivación ésta que hace injustificado el uso de la sirena para una cuestión de tan poca monta".

De las actuaciones surge que el accidente ocurrió el 6 de noviembre de 1977, a las 14, en la esquina de José Hernández y 11 de Setiembre de esta capital cuando un automóvil Ford Fairlane que conducía Dornelas embistió a un automóvil Renault 12 guiado por Tomás Carlos Allen, quien resultó herido en el rostro.

La víctima declaró que cruzaba la bocacalle con luz verde cuando fue embestido por el automóvil oficial de la fiscalía.

El chofer de la fiscalía dijo que cruzó con luz amarilla, pero que venía tocando la sirena porque debía ir urgente a buscar al fiscal Massüe.

Darán Destino Definitivo a Laosianos que no se Hallan "a Gusto" en Nuestro País y se Quieren ir

El grupo de 52 refugiados laosianos que permanecían desde el domingo último frente a la embajada de los Estados Unidos gestionando el ingreso en dicho país, fue derivado anoche al centro de recepción de refugiados procedentes de Indochina que funciona en Ezeiza, a la espera de recibir destino definitivo. Voceros de este grupo de 52 personas pertenecientes a 13 familias, manifestaron que no se hallan "a gusto" en nuestro país, pues en la Colonia Agrelo de Mendoza, donde habían sido radicados, solo les pagaban 300.000 pesos mensuales por familia. "No estamos acostumbrados a trabajar tanto y a recibir tan poca plata por nuestro trabajo", dijo un vocero del grupo, Khievong Vanh Vanh, de 29 años, padre de dos hijos, y agregó: "Además, no disponemos de libertad para movernos, debemos permanecer en nuestros lugares de trabajo, y no podemos realizar las tareas que nos gustan o sabemos hacer sino las del campo, trabajar con sierras, limpieza, arado".

El cónsul general de la embajada, Frederick Hassett, a quien interesó por la situación de los laosianos el secretario regional del Alto Comisionado de las Naciones Unidas para Refugiados (ACNUR), Waldo Luis Villapando, manifestó que es muy difícil que el pedido prospere, pues no se trata ya de refugiados sino de gente que ha sido acogida en la Argentina.

Agregó Hassett que para que la embajada pudiera considerar el pedido de traslado, hecho que consideró "muy difícil", el ACNUR debería en primer término reclasificar a estas personas.

VENCEN LICENCIAS DE TAXIMETROS

Vencerá mañana la prórroga, oportunamente dispuesta mediante la resolución 1.272/80, para las licencias de los automóviles de alquiler con taxímetro cuyos vencimientos se registraron en los meses de enero y febrero pasados. La medida fue puesta en conocimiento de todos los taxistas que concurrieron a realizar trámites en el "departamento uso", ubicado en el Autódromo Municipal.

En consecuencia, los propietarios de automóviles puestos al servicio de la población como "taxis", que se encuentren en la situación comentada, deben ponerse legalmente al día. Se pudo establecer que la prórroga no será prolongada.

Cámpora se Entrevistó con Kennedy

MEXICO, 29 (ANSA).— El senador estadounidense Edward Kennedy, se pronunció hoy aquí a favor de los procesos de democratización en el mundo entero y, especialmente, América latina, al entrevistarse con el ex presidente argentino Héctor J. Cámpora, durante su visita a México.

Kennedy y Cámpora, quien vive exiliado aquí, se manifestaron solidarios del no quebrantamiento de los derechos humanos.

Estuvieron de acuerdo en que en Argentina existe un movimiento democrático que está en condiciones de llevar a cabo ese proceso, y negaron la versión de la Junta Militar en el poder, en el sentido de que no existe otra opción.

Cámpora agradeció al legislador norteamericano su preocupación durante su permanencia de cuatro años en la embajada de México en Buenos Aires, ante la negativa del gobierno argentino para otorgarle salvoconducto.

◆ INVITACION A REUNION

Por su parte Edward Kennedy invitó al ex mandatario sudamericano a reunirse en una próxima ocasión.

TIEMPO

MINIMA a las 10.55 hs.

21°8

MAXIMA: 23° a las 12.00 hs. Presión, 1006 milibares. Humedad, 82%. Visibilidad, 8 kms. Cielo totalmente cubierto.